臺灣日日新報 夕刊
九月十六日
夕刊定價一部二錢
發行兼編輯人 臺北市榮町四丁目廿二番地 佐々木 尚
發行所 臺灣日日新報社
基隆市池町(電話七八五) 基隆支局
臺中市寶町(電話四〇七) 臺中支局
臺南市錦町(電話長貳〇) 臺南支局
花蓮港街入船町 花蓮港支局
大阪市西區靭南通二丁目(ユタカビルディング內) 大阪支局
東京市京橋區銀座西一丁目 東京支局

コクヨ 複寫簿

商城城內に突入 猛然と快速部隊が

【○○十六日發同盟】麻城集より南方に迂回し商城防禦の敵右翼陣地を粉碎中の我が有力部隊は十五日大廟寺、大閣の敵陣を相次で占領した、一方商城前面の僅か二里餘りの地點より正面に猛進中の主力部隊は十五日夜敵商城西方の高地を占領し、商城を一瞬の裡に見下しつつ十六日拂曉を期し總攻撃の火蓋を切つた

【○○十六日發同盟】十六日午前九時五分我が快速部隊は早くも商城に突入した、これと同時に我が飛行部隊は城內の敵に對し低空飛行を敢行して猛烈果敢なる機銃の掃射を行ひ、空陸相呼應して城內の敵に最後の止めを刺しつつあり、後續部隊は現在商城東北五粁の地點に敵を追撃、商城に殺到しつつある

要地鐵石墩を占領

【○○十五日發同盟】江北戰線○○部隊は破竹の勢をもつて南下進撃して廣濟西南の敵を殲滅、十五日午前十一時には早くも雨下の線を突破し、又他の部隊は梁木橋(廣濟西南約十粁)を占據、引續き敵を追つて午後三時には○○北方の四望山を完全に占領、更に○○街道を急進し十五日午後六時敵の要地鐵石墩(廣濟南二十餘粁)を完全に占領した、同地より長江の敵退却點○○まで僅か三里餘、その運命は目睫に迫つた

江南戰線も進展

【○○十五日發同盟】瑞昌西南部隊は十五日午前十一時頃より俄然急進撃を見せ、最左翼は前方の拠点王家に殺到一挙にこれを屠り文字通り一瞬の間もなく敵を追撃して大魚鍾山陣地に猛攻を敢行、山頂に布陣する敵を制壓して午後二時には同山を完全に制壓、山頂に日章旗を飜へした又一部は同山東北方を迂回して突如劉家山の敵に迫り、中央部隊は午後三時すぎ劉家山を占領、次で左翼部隊は泉岩嶺を奪ひ午後四時瞬く間に同高地を奪取した、かくて江南戰線全部隊は士氣益々揚り、更に西南に戰果を擴大中である

陽新まで直線七里

【小池口十五日發同盟】江南戰線○○部隊左翼は大魚鍾山西麓より更に閻家庄に突入しこれを占領、更に敗敵を追つて十五日午後六時には敵の拠点、老屋于を完全に占領した、同地から武漢防衛陣地の第二線作戰根據地陽新まで、直線距離僅かに七里餘である

夜襲で盧蕩陳占領

【瑞昌十六日發同盟】湖北省進出部隊は猛攻に次ぐ猛攻をもつて十六日午前一時夜襲を敢行して敵の陽新前面拠點盧蕩陳を占領し陽新七里の地點に迫つた

石本、平田の兩部隊 愈よ湖北省に進入

【九江十五日發同盟】十五日瑞昌南方の追撃に參つた我○○部隊石本、平田兩部隊は一氣に十數粁を突破し午後四時半頃遂に江西省境を突破し湖北省に侵入、相前後して午後六時には石本部隊は老家舖、左翼は新安舖に突入、愈々湖北省に戰果を進めるに至つた

敵の遺棄死體一萬五千餘

【瑞昌十五日發同盟】瑞昌占領までの我軍の戰果は敵の遺棄死體一万五千五百、捕虜千二百及び野砲六門、山砲五門、迫撃砲十門、重機關銃二十、輕機關銃百二十八を鹵獲した、但し右は今日までの調査で判明した實數で東昌推定に依れば死傷は少くとも二万七千二百を下らず皇軍將士の奮戰ぶりが窺はれる

愈よ隘口街攻防戰

【湖山東南麓にて十六日發同盟】西孤嶺を突破して以來湖山東南麓を南方に進撃中の我○○部隊の前面は著しく有利に展開、敵大軍は既に組織的抵抗力を失ひ士氣頓に衰へ、後方隘口街陣地に向つて敗走中である、一方敗敵を追撃中の我○○部隊は十五日夕刻箕家舖、稚頭、沿嶺の線に進出確保、十六日朝來右翼の布陣部隊と相呼應して壯烈なる隘口街攻防戰を展開した

三時間に亙つて意見交換を遂ぐ
英獨兩巨頭 歷史的會見

【ロンドン十五日發同盟】チェンバレン首相はヒトラー總統と會見のため十五日午前八時三十五分ロンドン郊外ヘストン飛行場を出發一路ミュンヘンに向つた

【ベルヒテスガーデン十五日發同盟】全歐洲の期待を負つてヒトラー總統と會見する英國首相チェンバレン氏は隨員ウイルソン顧問ストラング中歐局長を帶同して十五日午後○時半飛行機でミュンヘンに安着、リッベントロップ獨外相、ヘンダーソン駐獨大使に迎へられ直ちにベルヒテスガーデンに向ひ午後四時前ヒトラー總統の山莊に入りいよいよ待構へたヒ總統との間に歐洲和戰の鍵を握る歷史的會談は開始された

【ベルヒテスガーデン十五日發同盟】チェンバレン英首相とヒトラー總統の歷史的會談は十五日午後五時から八時まで前後三時間に亙つて行はれたが本日の會談の內容についてはヒ總統とチェンバレン首相は現下の情勢につき隔意なき意見交換を遂げたと發表されたのみで詳細は判明しない、但し右會談の結果チェンバレン首相は再び會談を開いて打合せを遂ぐる必要を生じたので一旦會談を打切り十六日ロンドンに引返すに決定した

近く再訪獨 英國首相歸英の後

【ロンドン十五日發同盟】英國政府は十五日チェンバレン首相からの要請に接し十六日午後緊急閣議を招集するに決し、その旨ロンドン市內外に待機中の各閣僚に通達した、チェンバレン首相は十六日飛行機でベルヒテスガーデンからロンドンに歸還緊急閣議に出席してヒトラー總統との會見顛末を報告した上英國側の最後的態度を協議し更に再び二日中に再びベルヒテスガーデンに引返して愈々大詰の重大會議に入る豫定である

英皇帝御歸還

【ロンドン十五日發同盟】スコットランドのバルモーラル離宮に御滯在中の英皇帝ジョージ六世陛下には歐洲政局の重大化に鑑み御豫定を繰上げられ十五日早朝バルモーラル離宮からロンドンに御歸還直ちにバッキンガムに入らせられた

英伊協定破棄論 伊太利官憲間に擡頭

【ローマ十五日發同盟】去る四月チアノ伊外相とパース駐伊英國大使間に調印された英伊協定はその後スペイン內亂が一向に解決しないため未だに發効するに至らず有名無實の存在と化さんとしてゐるが、チェッコ問題の惡化は英伊關係を自然險惡する結果をも誘致しイタリー官憲の一部には協定の破棄論が擡頭して來た、即ちスペイン問題及び今回のチェッコ問題は世界平和の敵たる共產主義を歐洲に浸潤させてゐる英佛兩國の政策により惡化したもので、英佛の反省なき限り赤禍の跳梁は愈々加はり歐洲の平和は攪亂されやう、英國の眼を覺ますためには宜しく英伊協定を破棄すべしといふにある

國境を 筆で決めるか 血で劃するか
ラ卿宛公開狀の內容

【ミラノ十四日發同盟】ポポロ・デ・イタリー紙は十四日の紙上にムッソリニ首相の執筆と見られるランシマン卿宛の公開狀を發表して注目されたがその內容は次の通り

ヒトラー總統唯一の關心事は三百五十万のズデーテンドイツ人であり、彼はこれらドイツ人の運命を無視しうるのだ、貴下はベネシュ大統領に對しズデーテン地方に於ける人民投票か乃至は寧ろチェッコ國內のあらゆる少數民族に對する人民投票を提案すべきである、人民投票を決すればその時期、條件及び管理組織の決定が殘る問題であるが、この管理組織はザールに於て成功した例に倣ひ國際的組織と緊急の問題が解決されれば平安と緊急との中心は永久に除去されるであらう、即ちチェッコは平和裡に身分相應の大きさに縮小さるべく、これに依つてチェッコは却つて強力且つ安全となり、更に一層繁榮することとなり、イタリーは現在のチェッコとは出來ないが未來のボヘミアとは容易に友好關係を確立し得よう、斯くして歐洲は戰爭から救はれるのだ、國境線が一本の筆で劃されるか或は貴い血で劃されるか兩者の間には大きな相違がある

獨への合併要求 黨首が强硬宣言

【チェブ十五日發同盟】ズデーテン・ドイツ黨首ヘンライン氏は十五日チェブに於て「ズデーテン・ドイツ人並にドイツ及び全文明世界の輿論に訴ふ」と題してズデーテン地方のドイツへの合併を要求する次の如き强硬なる宣言を發表した

チェッコ官憲のテロリズムはズデーテン・ドイツ人がチェッコ國內に留まることの不可能なることを示すものである、我々は一九一九年自決權を行使することなく强制的にチェッコ共和國に編入された、我々ズデーテン・ドイツ人は公正なる解決を發見するために能ふ限りを盡したが我々のこの努力は遂にチェッコ側の拒否するところとなつた我々は自由なドイツ人として生活することを欲する、我々は平和が再び來ることを欲し兩國で働くことを欲する、我々はドイツに歸ることを欲するのだ

各方面に衝撃 チエ國の憂慮加はる

【プラハ十五日發同盟】十五日午前チェブに於て發表されたヘンライン黨首のズデーテン地方のドイツ合併要求はヒトラー、チェンバレン兩巨頭會談の直前のこととて同宣言發表直後ライヘンベルグ、ルンブルグ、シュルケナウ等三各方面に多大の衝動を與へたが、チェッコ政府は治安の惡化を恐れ三地方を戒嚴令施行區域に追加編入しズデーテン地方十四地方の戒嚴を嚴重にしてゐる、政府公報に依れば現在の所重大な衝突事件はないが、最も衝突の危險のある地方はライヘンベルグ方面の工業地域一帶に嚴重警戒が行はれチェッコ政府の憂慮は益々深刻化してゐる、尚チェッコ各銀行はチェッコ中央銀行の預金引出停止に依り支拂不能に陷る懼れがあるので各銀行代表は十五日午前プラハに於て會議を開き今後の對策を協議した

黨首の逮捕令出づ 合邦を要求したとて

【プラハ十五日發同盟】チェッコ政府は十五日內亂罪の廉でズデーテン黨首ヘンライン氏の逮捕を命じた旨發表した、右逮捕令は十五日午前ヘンライン黨首がズデーテン地方のドイツ合邦を要求したことは國民に反し治安を紊すものだといふ理由に基くものであるが、ヘンライン黨首は既にこの事あるを知つて合併要求の宣言發表直後ドイツへ亡命したと傳へられる

歐洲問題は難かしい問題
上京の小林總督車中談

【基隆電話】小林總督は中村秘書官、大野副官同伴、十六日午後○時十六分台北驛發列車にて官民多數の見送りを受けて上京の途に上り基隆埠頭よりは富野遞信部長代理、須田文書課長、佐々木警務部長が同乘、基隆では驛頭より埠頭に堵列せる基隆市民の見送りを受け同二時出帆の高砂丸で上京したが途中左の如く車中談をなした

急に行く譯ではないが官制審議委員會の官制改革の急が來たのでこれでは直ぐ行かうとなつた、宇垣外相には初めて合ふので種々と御挨拶も有りや、本年度にやりたい事業等を話す位で、中央にて話しする事も特別に話す程にない、まア踊りには色々話す事もあるだらう、內地でも飛躍でも人事の事は却々判らないよ、內地でも新聞人事の方が早く判るぢやないか、自分に總督が命じたら直ぐ歸る 台銀だ、代つて長官が行くかと云ふ事は特別委員會がどうなるかに依つて決まるので、これは早く決定になれば別に長官が行く必要はないだらう 何れにしても特別委員が決まれば委員はどうしても現地を見る必要があるので台灣へ來なくてはならぬだらう、事業公債の事はまア現在の一億二千三百万円の倍位になると思ふ、出來るとなると色々便宜したいものも出來るのでどれ位になるか判らぬ

歐洲問題 に付ては責任ある人は皆どうなるか判らぬと明言を避けてゐるがランシマン卿は親獨派の人だと云ふ事だ、ヒトラー氏は豪放な人と見えるが實は却々周到な人でオーストリア併合等も事前工作がしつかり出來てゐたので何でもなく成功したのでチェッコの問題もかう云つた事前工作がなされてゐたに相違ないのでチェンバレン首相が出て行くと云ふ事は餘程の決意があつたもので、英國としては之が失敗すれば治安にも關する事で非常に

切迫した 所迄行つた譯だ 之が成功するとしても、不成功に終るにしてもドイツ民族は大ドイツの傘下にと云ふのがドイツのモットーだから却々むつかしい問題だ、ドイツの中央進出は多年の希望だからドイツも却々引込まぬだらう、チェッコは色々の民族の寄合世帶だから一般投票等をやればどうなるか判らぬ

等と歐洲問題に付き縱橫の弁を揮つた

外地對外貿易

【東京十六日發同盟】八月中の外地對外貿易は左の如し(拓務省發表、關東州を除く、單位千円)

移輸出額	一九、七一七
移輸入額	一三、〇八八
合計	三三、八〇五
差引出超	六、六二九

これを前年同期に比すれば移出においては九百二十九万五千円の増加、移入においては九十八万七千円の増加、移出入合計においては一千二十八万二千円の増加となつてゐる又本年一月よりの累計額は

移輸出額	一一五、八四八
移輸入額	一二七、八二七
合計	二四三、六七五
差引出超	八、〇二〇

であつて前年同期の入超額一千八百三十八万九千円に對し八百二万円の出超となり移出入合計においては二千百二十六万六千円の増加となつてゐる

漢口の人口約七十五萬人

【香港十六日發同盟】漢口來電によれば武漢三鎭の人口調査は十五日午前零時を期し一齊に舉行されたが、その結果漢口の人口は約七十五万と推定された

その日その日

○ 我が○○部隊は進む、進む。即く戰跡を殘して江西省にさよならをして、湖北省へと一氣に突入。武漢三鎭は眼の前。

○ 頑敵の頑張り振りは、驚くと考慮に入れて置きたい。武漢の陷落を十分に榮光附けるためにも

○ 英國の大宰相をして、ドイツ奧地の山莊まで足を往かせた一事で、ヒトラーは既に十分に捷つたではないか。

○ 英獨兩雄の折衝最中に、ズデーテン黨首から最後の切札が出た。ズデーテン地方のドイツ合併がソレだ。見當はつく

○ こんな時に、國民の全部に腹を揃へて笑はせる樣な、"天晴れ好漢"は出て來ないものか。一段と朗かになるが……

無絃琴

北滿方面から屆いた郵便に曰く"前線地は日中は未だ猶依然たる猛暑の氣溫ですが、夜になると俄に激變して凍りつく樣な寒さを呈します。目下茫々たる原野には女郎花、日輪草、撫子、萩、野菊、桔梗等の野生草花が踏み場も無い程に咲き亂れ、丁度お花畑に在る樣で、殺伐たる此地に取つては最も好い慰安で、台灣などでは一寸味はへぬ特殊な風情です"▲本紙に連載中の"支那事變の世界史的意義"は匿名のXYZ生になつてゐるが、筆者は曾て台灣に在つて公事に盡した某君。今は風雲裡を往けてゐる戰陣大陸に在つて活躍してゐる▲筆者が大いに論ずべく狙つてゐる點は"ナゼ支那事變は起つたか。ナゼ日支間に今度の戰爭が勃發せねばならなかつたのか"――といふ根本論を檢討し、その眞相を歐洲に在つて直々歐洲人に知へたのが本文である。そして"これこそ眞實を實として既往に對く世界史的意義を持つものだ"としてゐるやうだ▲その論旨中には、支那人が事大思想である上に昔から誇大自負の民族、且つ面子を法外に貴んずる國民、而も獨立自立ができぬため他國に依存し、その爲コミンテルンに乘ぜられる危險な結果となり、最後に蔣介石一派の政策を執つて今日の支那事變にまでノシ上げて了つた▲台灣人は其の異常の支那民族の一つであるが、四十餘年間の日本統治に依て今日では福建人等に較べ大いに面目を一新してゐる。滿洲國の全貌また今日にかかる一新を見てゐる。"日本を見誤るな"といふのが本旨のやうだ。

愛情の一群 (246)
村山知義作
伊東顯畫

終りの時間(八)

まぢなひにかかつたもののやうに、千草、彼のあとに從つて外へ出た。いつの間に雨が降り、いつの間にあがつたのか、空には完全な半円を描いて、もし下の建物がなかつたら眞円になると思はれる程の、標本のやうに鮮麗な規則正しさで、大きな虹が現れてゐた。こんな立派な虹を見るのは生れて始めてであつたので、千草は立ちどまつて茫然と見上げてゐた。よく見るとその外側にもう一重、遙かに淡くはあるが同樣な規則正しさで、かかつてゐた。何ごとも忘れて、その瞬めにとろけこんだ一瞬であつた。

「おい、歩け!」

と鶴岡がうしろからこづいた。

それから二人が何處に行き、どのやうな話があつたのだらうか――

その夜遲く、房江の家の戸を叩いて、ルンペンのやうな男が千草の筆蹟の紙片を殘して去つた。

「事情あつて今晩は外泊いたしますが、どうぞ御心配なく。明朝委細申しあげます」

その明朝になると、また別なルンペン風の男が來て、同じ筆蹟の手紙を置いて行つた。

「なかなか御厄介になりましたが、私は今度考へるところあり、また鶴岡と一緒に生活することとなりました。つきましては今夕六時頃、私の手紙を持つてまゐる男に、歡一郎と、私たちの荷物とをお渡し下さいませ。いづれ拜眉の機を得次第、万々御禮申し述べたく存じますが、今は要用のみにて失禮いたします」

叔父の出勤した留守にこの手紙を受け取つた房江は途方に暮れた。

房子の誘拐事件も身近い出來事であつたし、惡い男に窮迫されて、口うつしの手紙を書かされる女のことは、小說で何度も讀んだことがあつた。さう云へばこの手紙の文句は「いづれ拜眉の機を得次第、万々御禮申し述べたく存じますが、今は要用のみ」なぞ、若い女の書くべき文句ではないと思はれる。

一通の手紙を持つて、房江は石鹼工場に行つて見ることにした。

と、彼女の心は思ひもかけず田島に會ふ機會をめぐまれたよろこびにふるへて、千草のことの心配は、ただそのための口實にと、追ひこくられてしまひさうになつた。

研究室のドアを押すとき、房江の胸は興奮ではち切れさうになつてゐた。田島と顏を見合はすその瞬間にすべてが決定されてしまふやうな氣がしたのである。

ドアが開くと中の三人は一樣にこちらを向いたが、房江の眼はまつすぐにただ一人の顏を射て動かなかつた。そのただ一人の顏は見る見る眞ツ赤になりながら、眼は房江の眼と結び合つて動かない。

一瞬――二瞬――

(ああ、大丈夫だつた!)

歡びと云ふよりは深い安心であつた。

張りつめた氣がゆるんで房子にくづをれたい衝動と、次の瞬間には潮のやうに腹の底から湧きあがつてくる歡びから、光子や叔父にからんで、滅茶滅茶に喚きたい氣持とが亂れ合つた。

千草の事件を二人に說明して意見を求めながら、房江は田島の灼けつくやうな眼をうなじに感じてゐた。

二人の意見では――

千草と云ふ人はたよりのない女だから、或ひは本心からまた鶴岡と一緒になる氣になつてしまつたのかも知れないが、それならばそれで彼女を說得しなければならないし、何しろこの手紙は怪しい、いづれにせよ、千草をつかまへることが必要だ。そのためには、今夜、使ひの者が來たら、歡一郎と荷物を渡し、房江も一緒に三人であとをつけよう――

話の間おちうつむ心配さうに耳を傾けてゐた田島が、この時、口をはさんで、

「僕も一緒に行きませう。何かの役に立つかも知れん」

と熱心に云つた。

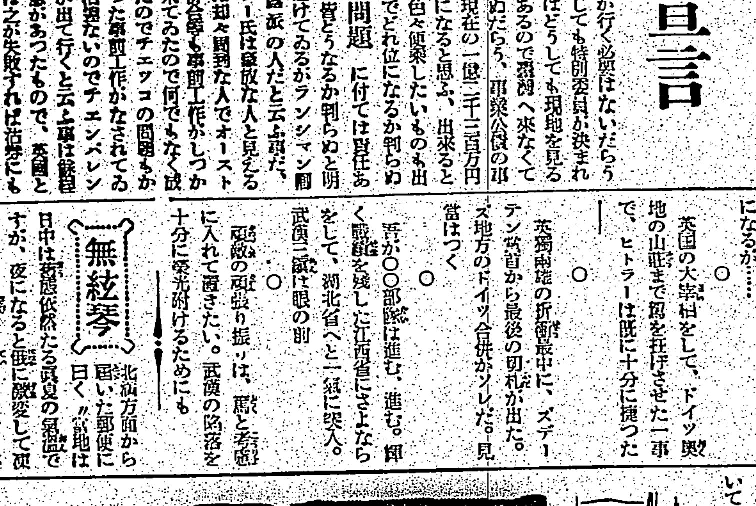

世界之家庭藥
メンソレータム
皇軍の慰問袋にメンソレータム
長期戰です 皇軍勇士への慰問袋も續々送りませう!
××××
慰問袋は丈夫に縫つて讀物等と一緒にメンソレータムをゼヒ一罐!
特効 肌あれ 毒虫 外傷 かぶれ 頭痛 鼻痛 神經痛 痔疾 陽やけ
價 二十五錢 四十五錢 九十錢 一圓八十錢

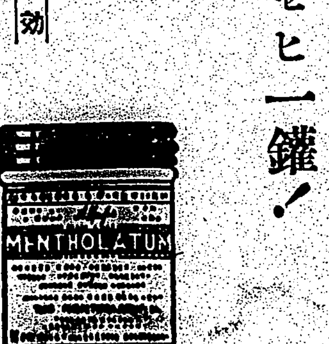

日本メンソレータム本舗
滋賀縣八幡町
9-3-B

不遜極まる英將校
邦人驛員を毆打
皇軍將校にも拔劍して向ふ
天津驛構内の不祥事

【天津十六日發同盟】十五日午前零時頃將校以下数名のイギリス兵がトラックにて天津停車場に乗付け荷物引替證も示さず華人驛員の制止するのを押切つてプラットホームに出て停車中の列車から秦皇島より到着の荷物を勝手に引出したので居合せた日本人驛員がその行為の不法なるを説明し制止しようとした所オレール少佐は矢庭に右日本人驛員を毆打暴行を加へた、この附近に居合せた日本軍將校はこのイギリス兵の言語道斷の暴行に極度に憤慨しその不法を詰つたが相手は承知せず結局雙方睨み合ひあはや一大事に至らんとしたが急を聞いて馳付けた河井停車場司令官が漸く取り鎭めると共にオレール少佐並にグレーブ大尉を責任者として驛長室に招致して彼等の不法行為を嚴重に詰問した所彼等も遂にその非を悟り陳謝したので事件は一先づ解決

機上からキャラメル
地上の友軍を激勵
馬頭鎭攻略の荒鷲隊の友情

【馬頭鎭十五日發本社特電】陸海協力作戰による輝かしい馬頭鎭攻略戰の陰に海の荒鷲と地上部隊との涙ぐましい感激のエピソードの数々がある、陸軍〇〇永井部隊の

進出 を援け連日馬頭鎭附近上空に大膽な低空飛行を敢行して敵を猛襲した我が海の荒鷲軍の活躍は地上部隊に無限の精神的な力を與へたが更に彼等荒鷲の友情は敵の食糧に苦しむ永井部隊の窮苦を知るや殆ど毎日の如くキャラメルを投下して地上の友軍を慰めた、この無限の友情に感激した永井部隊では十二日激戰の寸暇を割いて〇〇〇〇〇〇〇〇〇〇〇〇片假名で「連日の御協力感謝に堪へず」と大書して謝意を表したが之を見た荒鷲の一機は「私は少年航空兵で〇が〇〇です宜敷く御指導願ひます」と

謙遜 の文字を連ねた通信筒を投下する等感激の場面は各所に展開された、更に十三日携帶部隊〇〇部隊が馬鞍嶺西方台地に進出した際午前七時頃飛來した二機は百米前方の敵陣地を發見したがその前方近接の位置で翻へる日章旗を認めるや「我等は味方に損害を與へたるやも知れず味方に損害なければ日の丸を左右に振り示されたし」と記した通信筒を二ヶ所に投じた、之を見た地上部隊は直ちに日の丸を打振り「異状なし」と合圖すると低空旋回して之を認めた荒鷲は機上から手を振つて之に應へ再び敵陣地を急襲、散々に

猛爆 を加へて飛翔し去つた、この友情、この愼重さこそ日本武士道の眞髄だと激賞する某部隊長の兩眼には感謝に光る熱いものがあつた

水田浸水五百二十甲に及ぶ
宜蘭郡下の水禍

台北州保安課に達したる報告に依れば宜蘭郡管内に於ける十五日午後十時迄に判明せる豪雨被害は左の如し

家屋床下浸水	六〇戸
道路流失	三ヶ所
堤防破損	三ヶ所
木橋流失	一ヶ所
水田浸水	五二〇甲歩

羅東郡下の被害

羅東郡下における十六日午前五時迄に判明せる豪雨被害左の如し

住家床下浸水	一三八戸
同 床上浸水	一三戸
水田流失	九二・〇甲
同 埋沒	〇・五甲
木橋流失	三ヶ所
住家半倒	一棟
道路流失	一ヶ所
籾 浸水	七・〇〇〇斤

滿洲國使節一行
ピサ離宮に伺候
破格の光榮に感激

【ピサ十五日發同盟】滿洲國修好使節團一行は十四日午前十一時半フイレンツエから特別列車でピサに到着した、兩伊兩國國歌吹奏裡に一行は驛頭から自動車で市民の歡呼に應へつつピサの離宮に伺候した、エマヌエル三世陛下には午後四時十五分韓駐伊大使に謁を賜はり韓大使は信任狀を捧呈したが陛下には「遠路御苦勞であつた、滿洲國の發展と滿洲國皇帝陛下の御健康を祈る」旨の有難き御言葉を賜はつた、韓大使は恐懼して御前を退出、團員一同は次でレッドサロンで謁を賜はり更に陛下は韓團員と共に離宮のバルコニーに出でられ民衆の歡呼に應へられた、使節團一行は引續いて別室で陪食の榮を賜はつたがかかることは外國元首の訪問以外は殆ど稀有のことで正に破格の光榮である、一行は斯くてピサにおける豫定を滯りなく終へ午後二時ピサ發特別列車でスペチアに向つた

サ國大統領に御祝電

【東京十五日發同盟】天皇陛下には十五日サルバドル國獨立日につき同國大統領閣下へ御祝電を御發送あらせられた

女兵士漢口へ
桂林から千二百名出發

【香港十六日發同盟】中央通信長沙電報によれば廣西省では婦女子青年團では武漢防衛に參加のため女兵士約千二百名を訓練中であつたが去る八日何れも綠色の制服に身を固めて桂林を出發、衡陽經由漢口に向つたと言はれる

胚芽米は奬勵しても
强制は罷りならぬ
厚生省から全國へ通達

【東京十六日發本社特電】白米か胚芽米か農林、厚生兩省の對立が取沙汰された白米食廢止法制化のジエスチユアーを發端として閣議における有馬農相の胚芽米論や末次内相の言明、池田藏相の白米絶讃等々、議論區々で國民主要食としての米は何を選ぶべきかに付て國民を歸趨に迷はせてゐるが國民保健の立場から七分搗胚芽米の主唱を續けて來た厚生省では胚芽米に對する疑惑と誤解を一掃する爲め十五日全國の地方長官宛に通牒を發して同省の態度を明にした、通牒の内容左の如し

白米食廢止に付ては種々御配慮の結果相當效果を收めつつある趣なるも國民保健上眞に欣快に堪へざる次第に有之候所之が實施に當り法令を以て强制する事は際と考慮を要する儀と被存候條斯る措置なき樣致度し、尚白米食廢止に對しては今後共引續き指導奬勵所期の目的を達する樣致され度し

曉の空襲

時ならぬ「曉の空襲」に東部防空地區第三日は明けた、南北兩軍は午前五時五分から西北地方は五時十分からサイレンの唸り、警報の響き未だ明けやらぬ空を衝いて敵機來襲に大防空戰を展開した(寫眞は一、[illegible]の活躍(〇〇基地にて)二、防空隊の活躍)…防空の陣を固めた各部防護團、警防班の壯烈な活動を展開した

井上大將來臺
けふ入港の富士丸で

島都に第一歩を印した井上大將(臺北驛前廣場にて)

【基隆電話】御用船富士丸は十六日午前十時基隆入港外港碇泊中の七百四十八名、知名者は井上幾太郎大將、二見陸軍技手、野口南方理事、代議士藤田鐵次郎氏、佐々波專務官等であつた

井上大將 臺灣へは今度で三度目で大正六年軍軍務部本部長として臺灣防備を視察し昭和二年航空本部長として〇〇部隊を檢閲した丁度十年目十年目になるが最初の十年間に於る臺灣の進歩は素晴しいものであつたが今度の十年間に如何に變化して居るかそれを見る事が樂しみである時局柄臺灣に於ける銃後の實任の重大なる事は云ふ迄もないがそれらの事は軍部の係部に會つて十分話したいと思つて居る、二年振りで内地へ歸る

失業者に吉報
旅費や支度金を貸付く

【東京十六日發本社特電】物動計畫に依り現在推定される失業者は四十万あるが、その中には旅費や僅かな資金がないばかりに新しい職業に就く事の出來ぬ不幸な人も澤山ある筈で厚生省職業部の失業對策施設費六百万円が十五日藏相官邸で開かれた預金部資金運用委員會で決定、これら惠まれない失業者に親心の手が伸べられる事となつた、轉業地就職者保護資金の四十万円は金融業者金の百六十万円及び生業資金の四百万円がそれである、轉業地就職者保護資金は就職の爲移動を要する者に對して旅費及び仕度金として一人當り二十円以内の貸付けをしようと云ふのである、その豫定人數約二万人、職業紹介所の就職決定證明書があれば同府縣から旅費と仕度金が借りられる返濟は三年以内年賦又は六ケ月賦である、之が移動者の爲に汽車賃の半額も考慮されてゐる、職業部では全國各地に協同作業組合又は協同作業場を設けこれらの失業者に作業を授ける計畫であるが發注先からの前渡金が日拂ひ困難と認められるので發注先に代り府縣及び市町村又は協同作業組合では轉業資金が融通をする事とし國銀緩和資金が融通される、その人員六万四千、一人一日五十錢宛六十日間の賃金が豫定されてゐる、失業した中小工業者で職業補導を受けた者、又は從來の經驗を基礎として新しく小賣業の營業をしようとする者に對して材料や簡單な用具の購入資金を貸する、貸付金額は一人二百円以内、平均二百円で約二万人がその給與に向けられる譯だ、五年以内の年賦又は半年賦、不返濟となつてゐる

青年修練場
けふ開場式
新竹南寮ケ濱で

【新竹電話】本島民の皇民化促進に拍車をかけ、明朗台灣の實現を期すべく新竹州が全島に未だ類例を見ざる青年修練場の設置を計畫した事は既報の如くで、十六日午前九時より新竹郡南寮ケ濱海林間の修練場で文教局長代理關公在督課長、赤堀知事外州下官民五十名出席、堀良森田内務部長に依つて盛大な開場式を行ひ、同九時四十分終了した、本修練場入場者は州下各市郡青年團の分團長以上にして部落で指導的地位にある者六十名を選び一ヶ月間に亘り學科は勿論、新竹州地域内の美化作業、武道に依る身心の錬成等をなし修了後は地方に於ける中心人物として活躍する事となつて居り色々修業の新しい方法として本島に於ける青年訓練の新しい方法として來年度は現在の試驗的施設から内地の眞似許りも出來ぬ營業は獨自の立場にたつて之が效果をあげる事に努めたい

操行治らぬ盜癖ある少年

桃園街桃園武陵九番地周德東(一七)は資産數万を有する桃園の有力者の息子と生れながら生來の盜癖から台北中學を中途に退學させ松山の成德學院を卒業した昭和北齋院に入院され地佐名木某が此の程台北警察に入院加療の爲め一家不在なるを奇貨とし同氏宅より現金衣類等數十點總額數百円相當を竊取せる外自分の出身校なる成德學院より雷琴、野球グローブ、國防獻金等數十円を竊取せること判明し、十四日午前十時頃永樂市場附近を徘徊中を北署松田、吳兩刑事に依つて檢擧された

國兒さんから慰問金

台北市佐久間町城南幼稚園園兒二十餘名が幼い子供達の獻金運動に一番目が夏季休暇を利用して貯金箱を各自が手製し其の中に水水も飲まないで蓄へたお小遣ひが八円になり之を同園兒大隈邦夫さん、長谷川久代さんの二名が總代で本社募集の皇軍慰問金に提出した

北支で發病
“慰問終るまでは”と頑張り
純情双葉の面目躍如

皇軍慰問のため横綱双葉山をはじめ大日本相撲協會の力士二百五十餘名が來台、各都市で大相撲を開催する筈で、各方面の熱烈なる

後援 のもとに準備も着々進捗してゐたのであるが、双葉山が北支で發病したために延期の餘儀なきことになり、一行の來台に對する人氣が大きかつただけに、それだけ一般の失望も大きいやうであるが、台灣へ來ることを樂しみにして張り切つてゐた双葉山はじめ力士、世話方なども後援を誓つた台灣の人々に相濟まぬ氣持で一杯になつてゐる、双葉山が如何にして發病し、現在如何なる[illegible]るやうに察せられる、以下はその書状の大要である

一昨日來より電報で申送りました通り双葉山病氣、北支巡回に[illegible]て土俵に耐へ兼ねる程の下痢をなし、[illegible]

慰問 [illegible]

先發 [illegible]

協議 の結果、胃に腹はかへ難く浮島に立ち寄り臨時の巡業を[illegible]の大阪巡業見合わせその上十一日揃[illegible]

事情 が判明“純情双葉”の面目躍如たるものがあり、[illegible]

(寫眞は双葉山)

船乘り志願者
集れッ！
海事協會で大量の募集

【福岡十七日發本社特電】[illegible]

富士丸から投身自殺
材木店員と藝者

【基隆電話】郵船富士丸が台灣近くやつて來た十六日午前一時頃若く美しい男女の投身自殺があつた、男は富山市某材木商外交員[illegible]一(二七)女は同市藝妓みよの(二〇)で富山市の兩名の地を出奔して[illegible]投身したものでありその他遺書はなかつた

職工と運ちゃん
が泥棒の競爭

台北市[illegible]アルテックス會社職工陳榮枝(二〇)は台北會社トラック運轉手[illegible]と共謀、祭日を利用して[illegible]アルテックスを[illegible]

光友倶樂部員の作品展覽會

[illegible]光友倶樂部では毎年一回會員の作品展覽會を開催し、技術の向上を圖りつつあるが、本年も會員の作品二百五十九點を東京[illegible]氏へ審査依頼中であつたが、この程待選[illegible]下六十九點の發表を終へて愈々京町朝日會で展覽、一般に公開する事となつた、[illegible]

競釣會は延期

[illegible]釣倶樂部の第一回秋季大會を九月十八日淡水に於て開催豫定の處、天候の都合により十五日緊急幹事會を開き協議の結果來る十月九日(第二日曜)に延期する事となつた由

秋色探究の溯溪ハイク

[illegible]倶樂部主催の石碇子坑溯溪と大屯平キャンプを兼ねたハイクは七十八の兩日開催される事になつたコースは十七日午後五時迄に大屯山菜大屯平に[illegible]泊、翌十八日未明菜公坑山を越え北に稜線を辿つて下り石碇子坑溪に到りそれより溯溪するのであるがこの中間を流れる溪で雄大な大屯の山姿を望み小溪谷の山肌を洗ふこの流れは極めて興深いものがある[illegible]

陳氏告別式

陳榮[illegible]氏の告別式 [illegible]組合長、臺灣硝子工業取締役社長たる金錢台[illegible]陳榮[illegible]氏は[illegible]て病氣療養中であつたが病勢革り去五日死去した、告別式は十八日午後二時[illegible]で執行する由[illegible]

[illegible]防獻金と陸軍恤兵金に各百円を本社に依頼して來た

あすの天氣

北部地方 東の疾風曇一時晴
北東部地方 北東の疾風曇一時雨
東部地方 北の和風曇一時雨
西部地方 北の和風晴一時曇
南部地方 北の和風晴後時々曇

概況(十六日)七六八粍の高氣壓は北滿州にあり南東に移動する模様、本島は曇東、恆春が雨他は一般に曇、近海は北東の強風、波稍高し

今晩の映畫

◆大世界館 晝一時上映
1. 日活ニュース 13の37 午後七時三十分
2. [illegible]
3. 航行[illegible]

◆新世界館 晝一時上映
1. 謎の殺人事件
2. 小僧初[illegible]
3. 忍術日々地二太夫

◆タイゲキ 晝一時上映
1. 毎日ニュース
2. Gメン語る女囚篇
3. 舞王祇園會
4. 夜の女は何を見たか

◆芳乃館 晝一時上映
1. 朝日ニュース
2. 神ぶ野武士
3. 大毎ニュース
4. 人魚[illegible]珠

◆國際館 晝一時上映
1. 姉ごころ
2. 朝日ニュース
3. 出世太閤記

台北新起町 紫烟莊前 百の無敵下駄 むかでや 電話四八〇八

ナカトヨの自轉車 中村豐五郎商會

太田胃散 健康は健胃から 胃病の本位藥 太田信義藥房

豫約募集 申込・十月十日まで アルゼンチン・アルバム 第2輯 ビクターレコード タンゴ篇 溢れる南米情緒 哀愁と情熱の音樂 藤田嗣治畫伯裝幀の豪華アルバム及解說書附

伊豆椿香油 大槻彩芳園

パピリオ べた〜と惡い粉をつけた顏の肌と、じっと鏡で比べて下さい。 クリーム 粉白粉 頬紅 口紅

雜誌週間 良い子できる子 雜誌を讀む子！ 幼年倶樂部 少年倶樂部 少女倶樂部

慰問袋に イマヅ蝿取粉 支那の南京虫・しらみは夏冬の別なく執拗に皇軍勇士を猛襲します。蝿取粉はこんな虫はわけなく退治できるし使用携帶に便利で、兵隊さんになくてはならぬ品です。

毛は生える藥 博士創製の ミフネイン 田中醫學博士方劑 說明書無代進呈 東京藥院

羽車ソース 堅忍持久 國民精神總動員

キユーピー マヨネーズ 體位向上 美味榮養のサラダ料理を召上れ

廣告は宣傳の近道なり

家中で樂しめる上品で 面白い漫才快笑盤！ 家庭寄席 キングレコード

家庭と婦人

毛織物や編物の廢物を大事に

(1)反毛とは何か?

臺灣總督府の經濟戰強調週間第三日目の廢品回收デーに呼應して國防婦人會、在鄕軍人會等の援助により反毛材料として毛織物等が集められ軍部に献納されましたが「反毛とは一體何か」と言ふ質問を屢々受けます、又一般の家庭でもよく御存じないやうですから之を解り易く說明しませう

羅紗類の御家庭で使用した古い羅紗は恐らく無償同樣に屑買の手に拂下げられるでせう、之が二、三の屑仲買の手を經て專門の問屋の手に渡るのでありますが、此問屋で夫々品質に依り分類せられて取引されますが我國では未だ歷史が新しいため西洋に於ける分類の樣に完全なものではなくほんの大ざつぱなものであります

……○……

斯うして集つた毛織物や編物の屑品は工場に於て夫々羊毛の品質色相等に依つて選別しボタン、ホック等を取去つて洗滌し又綿の混つてゐる物は硫酸又は鹽酸瓦斯で處理して後之に加熱して綿を炭化除去した上撚機(ガーネットオプナーと申します)に掛けて毛の狀態にほぐします、之を再製毛又は反毛と云ひまして毛織物製造の原料に還元せられるのであります

右の炭化除去する工程を經たものを化炭反毛、然らざるものを生反毛と申します

……○……

斯う云ふ風に再製毛といふのは毛織物、毛絲等を整理加工して再び紡績し得る狀態となしたる毛纖維を云ふのでありまして普通に考へられてゐるやうに織物を溶解し再び纖維でもして毛纖維を製出するのではありません、茲に申します「毛」は一般に羊毛即ち緬羊のことでありまして勿論ラクダ、カシミヤ、アルパカ等もありますが之等毛織物に使用せられる數は極めて少量であります、再製毛の種類は大別して左の二種であります

ショデー　サージ、毛繻絨等の縮絨せざる毛製品を反毛したもので一般に纖維長く紡績力及縮絨力に富み用途が廣い

ムンゴー　メルトン、厚ラシヤ、毛布、フエルト等縮絨せる毛製品を反毛せるもので纖維も短く一般にひどく傷せられて居るものであります

……○……

之等の再製毛はどんな毛織物にでも原料として使へるかと云ふにさうではありません、例へばサージ、モスリンには使用する事は出來ないが陸地のラシヤには原料として濫用される場合が多いのであります、之に就て若干毛織物の種類に就いて述べませう

毛織物の種類は無數ですが要するに左の二種類になります

梳毛織　羊毛の太さ、長さ、品質等均一なるものを用ひ經緯糸に梳毛系を用ひて織つたもので一般に薄地で細番手の糸を以て密に織つた毛織物を云ふのであります、薄くつた平かな毛織物で多くは織つた糸が見えて表面が毛羽で隠れて居らぬ背廣服地、婦人服地等に用ひられ近年は背廣服には殆んど此種の織が用ひられる樣であります、例—サージ、セル、モスリン

紡毛織　羊毛の太さ、長さ、品質等の條件に拘束されず紡績した柔かにして膨らみある所謂紡毛糸で織つたもので一般に太い糸で織られた厚地の毛織物でありますが、保温度は一般に梳毛織よりは優つて居る樣で大抵は縮絨してあるので羊毛の毛羽で織絲が隠れて見えないものが多いのであります、例—兵、巡査等の服地、外套地又一般に用ひられる外套地等

臺日歌壇　安成二郎選

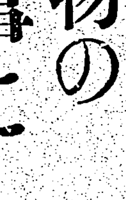

臺北　香川小糸

たそがるる並木の路を我行けばほのかに合歓の香りただよふ

雨戸くれば我が丹精のバラの花今朝咲き出でて風にたわたふ

ゆくりなく新聞歌壇に知り人の名を見出してその歌を誦む

戰時體制下!主食品の檢討(一)

精白米を廢止せよ

戰時體制下に於ける糧食問題について、これまでもいろいろ論じられましたが、ここには國民體位の向上と國民主食品の問題とを取上げて解說いたしませう、なほこの解說に於ては最近發表された專門家の調査研究を併せて織り込むことにいたしました

×

さて國民體位の向上といふことが、近頃盛んに論議され、既に具體的に向上方法の實行に移つて來てゐる狀況であります、ここに國民體位といふ言葉について一應說明しておく必要があります、國民體位といふのは國民全體の體格體位の向上伸長の度合を示す平均點をいふのです

例へば、壯丁の身長が伸びたからといつて、これは體格向上の一端ではありませうが、要するにヒヨロ長の增加であつて、壯丁中の丙種に屬するものが多くなり、甲種が著しく減少したとすれば、國民の體位は向上したとはいへません

即ち、一例をいへば、身長增加の如きは、學校の成績でいへば、一科目の點數の增加であつて、他の學科に相當する胸圍とか、體重の程度とか、さういつたものがひどく低下してゐる場合には、たとひ一科目の點數が上つてゐても、他に甚しく惡い點があつて平均點は下ることとなります、この平均點の下るに從つて、國民の體格からいへば肺結核に罹り易い體位の低下となるわけで、かういふ狀態では列強間の競爭に負かされてしまひます、そこで體位向上の問題が上つて來ます

×

國民體位の向上のためには、種々の條件が持ち上つて來ますが、國民の主食問題の如きはその大きな一件であります、今や、識者の間には精白米の消費を禁止して胚芽米時代を現出するために、法律の力を藉りようではないかといふ議論さへも出て來てゐる位です、一方、歐米文化の移入と共にいはゆる西洋風の食物の採用過度に對する非難、更に日本人全體に缺乏してゐる傾向ある蛋白質の補給等これらは何れも現時の國民食品の上に投げ與へられた解決の急を要する問題であります

×

只今述べましたことを整理して見ますと

1、精白米の廢止

2、歐米流の食品の採取過度を一掃し、渡來、または歸化食ともいふべきものに對して再檢討すること

3、日本食の高度の榮養價を再認識すると共に、國民全體に不足してゐる蛋白質の補給方法を改善すること

の三種に分れます

×

(1)の精白米廢止、胚芽米の普及については、既に帝大島薗教授の卓拔な研究と實踐とがあり、香川醫學博士の熱心な調査試驗あり、その他既に專門の大家に依つて動かすべからざる立論を得た次第であります、從つて今日に於ては著者としてそれに進み、一方糧米機械の改善はこれに伴つて、實效を收めつつある狀態であります

糠味噌の知識

醱酵を早め酸味を防ぐコツ

いつたい、糠味噌とは何ぞや——これから、はじめるとして、そもそも糠味噌とは、これを科學的にいへば「漬物の一種であつて糠と鹽水とを材料として、乳酸醱酵を起さしめ、これに種々の蔬菜類を漬込んだもの」といふことが出來ます

△

糠味噌のつくりはじめには、よく醱酵を起させる事が必要ですから、一日に二回位、上下からよく混ぜ、乳酸醱酵を促進させるために、生大根を入れると、早く馴れて、風味がつきます、また、出來すぎて酸味が強くなつた場合には炭酸カルシウムを少々入れるのもよろしいとは、學者の研究室で行はれる實驗めきますが、これは本當の話です

△

理屈はこれ位にして、實際の研究家はどんな方法をすすめてゐるか、それについて御紹介いたしませう

作り方六ケ條

材料　米糠(但し無砂搗の糠)一升、鹽二合、水五合の割合

作り方　米糠はざつと炒り、よく冷しておきます、そこで、いよいよ本式にとりかかるのですが左の順序ですすめて下さい

(1)鹽と水とは一緒に鍋に入れて沸し、鹽を溶かし、糠を混ぜ、桶に入れて、日の當らない場所においておきます

(2)これは毎日よく手入れしてかき廻し、キャベツ葉、胡瓜などを漬け込みます

(3)始めは味が出ませんが、半月位經つと、美味しくなつてまゐります、この中に昆布の切端や、味噌の古くなつたものなどを入れますと、味がよくなります

(4)暑い時は黴が發生しますから、赤唐辛子を數本入れておきます

(5)また、腐敗を防ぐために玉子の殼、二十箇ほどを布袋に入れて、その中に埋めておきます

(6)かうして、糠味噌が出來ましたら、絶えず手入れして、漬ける度毎に鹽を少しづつ振り込み、糠も時々加へてよくかき交ぜておきます

△

漬ける材料は、胡瓜、大根、小かぶ、茄子、キャベツなど、また、京菜は一晩で美味しく軟かになります

連載マンガ　日の丸ベンチャン (15)　下川凹天

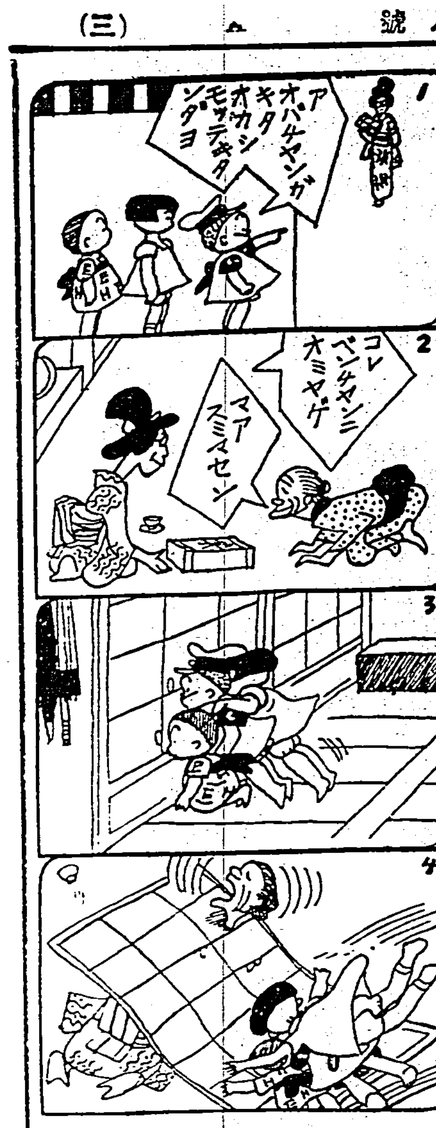

黑板の塗料

ごく簡單に作れます 古物を新品とする法

(臺)所や、お子さんの勉強用或は御主人の事務室で使はれる小黑板の古くなつたのは、白墨がのらなくて困るものですが、それをまた新品同樣に塗り直す法があります

(先)づ土鍋に湯を入れ、それに膠を加へて極く弱火で二三十分煮溶しますが、分量は茶呑茶碗一杯位の湯に膠を一本の半分でよろしい

(よ)く溶けたら、その中に油煙墨(藥店で二錢でも五錢でも求められます)を自分量で膠液の二割位を入れ、手頃の棒でよく煉りまぜます、但し、これだけでは白墨が黑板によくのりませんから着きを良くする法として磨き粉を少しまぜます

(そ)れを黑板に刷毛目にしてよく乾いたら、その上に二回上塗りをしますと表面が綺麗にスベスベとなります

(な)ほこれに防水性を加へたいならその上にホルマリン水を藥屋で求めて一〇——一五倍位に薄めた液を塗りますと、膠質が水に不溶性のものとなります

但しホルマリン水は別に危險性はありませんが、刺戟臭がありますから塗布しのときは[illegible]

アルミニユームでドレスを

婦人方は今にアルミニユームのドレスを着るやうになるだらうとのことだ

何か新しくて非凡なものをといふのでしきりに探してゐるうちにロンドンとパリのドレス・デザイナーたちは世界で一番輕い金屬は絹のやうに柔かくて立派な原料になり得るのを發見した

或るドレス專門家は「美しい濃淡の變化に富んだ新しい織物が出來る」といつてゐる、…來は帽子もハンドバッグも靴も織つたアルミニユームで作られる樣にならう

梅毒の治療に力強い内服薬の排毒作用

病氣の惡化しない內に手當が肝要 永年惱む二期三期の梅毒にも最適

人を喰ふ黴菌の話

◇…日本の花柳病患者は、千人につき四十人の割合だと云はれて居るから、百人の人口中に四人の患者がある事になる。豫防に又治療に各方面の設備が調つて居る今日でもこの恐るべき實情であるから、今日程醫學が進歩しなかつた時代に『自惚と瘡氣のないものはない』と云はれたのも當然の事に思はれる。

◇…而もこの花柳病中最も多くの方が惱まされて居るのは梅毒で、血管を枯し、胸や內臓は勿論、全身の骨肉まで蝕ばみ、更にその害毒を子孫にまで及ぼし、白痴、低能者、畸形者等の直接原因になるに至つては實に梅毒菌は人を喰ふ恐しい黴菌と申しても過言ではない。

◇…從つて梅毒は初期の治療を誤ると全身的に凡ゆる疾患を併發する。その爲內科、外科、産婦人科、眼科、耳鼻科等凡ゆる部門に、この種の患者の多い事は實に驚く程である。

◇…人を喰ふと迄云はれて居る梅毒菌も、他の熱病や傳染病のやうに急激に猛威を振ふ病氣ではないから、手當の方法さへ良ければ、相當進行したものでも完全に治す事が出來る。それには專門醫の治療を受けるか、或はベルツ丸の如き信用ある驅梅內服藥の服用が理想的である。殊に二期、三期、或は遺傳梅毒等で全身に梅毒菌が侵蝕した場合には、とりわけベルツ丸の服用が最も有效適切である。

梅毒は世にも恐ろしい病には相違ない。手當を施さぬ限りは順序正しく進行して、必ず行く處まで行かずには濟まないのです。梅毒菌が、接觸に依つて感染すると、それが

血液內に潜入して

全身に廻り、更に淋巴液や脊髓液に入り、横ね、吹出物、腫物、脱毛、咽喉潰瘍等の病變から、更に進むと腦の實質を冒され馬鹿や氣狂ひともなり又長年の間には、動脈が硬化し、その發病期を見て、突然腦溢血や心臓麻痺に襲はれ、一生を棒に振る事にもなるのです、斯様に恐ろしい梅毒ではあるが、又この病程

豫防や治療の簡單

な病はないのです。それは他の傳染病と違つて、知らずくの間に呼吸器や消化器から侵入すると云ふのではなく、その傳染は殆ど接觸傳染であるから、病原の存在する處に接觸さへしなければ、ただそれでよいのであり、從つて豫防の方法も社會問題もないのです處か、事實は世の文明と共に、この病の益々蔓延して行くのは、餘りにも

患者自身が病氣を

輕視し、特に壯年期の人などは血氣にまかせ、全然治療を怠るとか、中絶するとか、然うした誤りが病を誘大し、蔓延させるので、勿論斯うした人は、五年十年と經過し、やがて中年以上の働き盛りの時になり、忽然として所謂晩期梅毒特有の病變を起して來るのであります。即ち最初は神經痛等を感じてゐても、追々に全身の發疹狀態が惡くなり、更に云ふ部からみ時代[illegible]

治療惡い梅毒

[illegible]ム腫期とも云ひ、ゴムの樣な硬い固りが內臓や皮下組織の中に出來るもので、之れが昂じると、當然腦黴毒にもなれば、強度の關節炎や中風同樣のヨイヨイ病にもなる。それ故、治療は一日も速く斷行すべきで、先づ血液檢査と共に注射或は內服療法をなすべきです。それには十餘年來、信用ある驅梅內服藥ベルツ丸の常用が効果的であります。

內服藥ベルツ丸は

初期の治療には勿論、二期、三期と進行した梅毒の治療に特に適し服用日を追ふて血液や淋巴液、脊髓液の菌毒を淨化し、血行を整へ氣持よい便通と共に、全身的に調子がよくなり、自然頭腦も明快となつて全氣は回復し、毒素が排泄されるにつれて、梅毒に伴ふ諸ての症狀も良くなり、眞に梅毒を治療に導く良劑で、謂はば二重の治効力を施すので、ベルツ丸は各方面で理想的の驅梅內服藥として好評を頂いて居ります。故に永年梅毒に惱む方々へは切にベルツ丸の服用をお奨め致します。

梅毒、胎毒、瘡毒、横ね、しつ毒、ひぜん、脊髓癆、遺傳梅毒、腦梅毒、リウマチス、痼疾の皮膚病、ニキビ、動脈硬化、便秘等總て梅毒性疾患に惱む方は、是非本劑を實驗されよ

梅毒と體毒 便秘と皮膚病に

ベルツ丸

獨逸ベルツ博士 SUZUKI NIPPON-SEIYAKUSHA

(主効)
梅毒、胎毒、瘡毒、横ね、しつ毒、ひぜん、せきずゐ癆、腦梅毒、遺傳梅毒、リウマチス、痼疾の皮膚病、ニキビ、動脈硬化症、便秘症

(價藥)
二十日分 三圓　百六十日分(徳用)二十圓
三十五日分 五圓　二百六十日分(家庭用)三十圓
七十五日分 十圓　送料 內地 各十五錢

東京市日本橋區本町三丁目
本舖 鈴木日本製藥社
社主 鈴木清二
振替東京百五番・電話茅場町八十番・九十番

(全國有名藥店デパート藥品部にあり)

使用價値

一〇〇%

とはすべての點で滿足なミツワだけの形容詞です

他品では到底望めぬ!
溶解度の正しさ
洗ひ流しの完全さ
作用のやはらかさ
無駄のない經濟度

それでミツワが世界の一流品といはれるのです

ミツワ石鹸

本舗 東京・兩國 丸見屋商店

E.62

江戸桃花陣 (142)

海音寺潮五郎作
富永謙太郎畫

籠鳥（三）

傳吉は錠を開けようとして、一旦は錠をあてがつたが、ふと思ひ返したやうに、錠を抜いてぐるりと田圃の方に廻つてしやがみこんだ。

「お澄ちやん」

低い声で言つたのである。

小舎の中にはお澄が入つてゐた。吉原田圃で、傳吉と三五郎につかまつて後、お澄はずつとこの小舎に閉ぢこめられてゐたのだ。

ひよろ／＼と伸びた草の一本、日の目を見ずに伸びた草だけに、葉も莖もひどく痩せて、すきとほるばかりに弱々しい色をしてゐる――小舎の外から傳吉が声をかけた時、お澄は、行儀良く板敷に坐つて、さうした草を見つめてゐたのである。

釘を使はずに木材ばかりで組み立てた小舎なので、隙間が多くて、そこから射しこんで來る明りで、内部は明るかつた。

お澄は、傳吉の言葉に返事はしなかつたが、そつと隙間から外を覗いた。

「お澄ちやん。眠てるのかい、起きてるのかい」

どつかりと地べたに坐つて、傳吉は言ふのである。

「眠てゐるなら起きておくれ。起きてるのなら聞いておくれ。」

傳吉は、ぶるんと首を一つふつてつづける。

「お澄ちやんお前えこんな唄を知つてるかい。

竹に雀は
品よくとまれ
さて、
とまらぬは恋の辻
わたしばかりが
褄立てて
思ふお方のつらにくや
よい／＼よいやさ、
それえ――

な、知つてるだらう」

「……………」

調子をつけ、拍子までいれて傳吉は唄つて聞かせたが、お澄は黙つてゐた。傳吉も黙つてゐる。もじもじときまりわるさうにしてゐたが、また、

「わかつてるだらう。お澄ちやんつまり、この唄が、この唄の文句がおいらの心意気だつてことさ。わかつてくれるのかい?」

「……………」

「何とか返事をしとくれよ。でなけア、おいらが気狂ひみてえに見えるぢやねえか。俺ア お前えにほれてるんだ。わかつたかい。俺ア お前えにほれてるんだよ。」

「……………」

「黙つてるんだね。返事をしねえつもりなんだな。ようし、黙つて見やがれ。黙つてみることが出來るものなら黙つて見な」

俄に節が出たやうに、すさまじく青ざめて、小舎の壁をにらんでおり／＼と腰を上げて、声は荒上になつた。だが、依然として、小舎の中からは何の返事もない。

「ようし、黙つてろ、黙つてられるものなら黙つて見やがれ」

傳吉は、壁の隙間にぴつたりと口をつけて、一語々々にきつて、はつきりとした發音で、倒しはじめた。

「なんでお前えが黙つてるか、俺にアようくわかつてゐるんだ。へん、かくしたつてわかつてらアな。……」

支那映畫製作に日本から進出

戰後の上海支那映畫界は支那民衆の熱求に應じ戰禍を蒙らなかつた藝華、光明、明華の三撮影所が曲りなりにも製作を行つてゐるが、その撮影は意に任せず二撮影所で漸く月二本程度の映畫が市場に出てゐるに過ぎず、日本からは東寶が敢然と進出してゐるが、これも「上海」或は「北京」「南京」の如き所謂文化映畫若しくは記録映畫的のもので支那民衆を相手とするよりも寧ろ内地向きであり滿洲映畫協會も出張所を設けて活躍の準備を進めてゐるが、斯ういふ一般情勢にある為め近く日本から本格的に進出して日滿支を打つて一丸とした映畫會社が設立される事になつた、尚現在の上海では支那第一の人氣女優として知られてゐる胡蝶ですら月給二千円程度、これに陳雲裳、袁美雲等が五、六百円で契約されてゐるから製作費は八千円乃至一萬円のものが一萬五、六千円で出來るので此の点内地に比して非常に安く上る為め今後の上海映畫界は相當活潑な動きを示すものと見られてゐる

カナ文字ニュース

△馬頭鎮ヲ センリヤウシタ 永井部隊ハ ニゲル敵ヲ 追ツテ 長江沿岸ニ ススンデキマスガ 十五日午前六時ニハ 余家ヲ 午前十時ニハ 巖山ヲ クワンゼンニ センリヤウシマシタ 武穴鎮ハ ココカラ 下流一里ノ對岸ニ アリマスノデ 武穴鎮モ マモナク 陥落シマセウ

△英國ノ首相 チエンバレン氏ハ チエツコ問題ヲ 平和ノウチニ 解決スルタメ ヒトラー總統ニ 會見ヲ申込ミ 十五日 ベルヒテスガーデンデ 會見スルコトニ ナリマシタ

時代劇製作者が内務當局と懇談

大日本活動寫眞協會では曩に内務省映畫検閲當局と現代劇製作首腦部及びシナリオ作家との會合を開き時局に適應せる映畫の製作企畫につき種々懇談を重ねたが、時代劇の方面は大都映を除くの外は撮影所が全部京都又は大阪にあるため今日まで懇談の機を得なかつたが八月午後一時から丸の内中央亭で内務省の渡辺事務官、田島理事官等に業者側からは前田菲作、永田雅一、高橋楢郎（新興）鷹田平二、曾我正史、坂（松竹）稿梨、大久保忠素、三好又郎（松竹）越野、昆木（全勝）中西富巳、坂本弘二の各氏出席、時代劇中に流れる日本精神の發揚、不健全な氣風の匡剔等につき具體的の懇談を行ひ、今後の時代劇製作の大方針として皇國の根本精神、醇正日本の「魂」をなした先覺者の事蹟を通じて映畫化し、時代劇でなければ出來ない思想涵養の大役を果す事に意見の一致を見て午後四時散會した

貯金玉物語り（その二）

貯金玉は東京の特產として目立ちましたが大正の始め頃、博多人形の影響を受けた佐賀縣の弓野で東京のよりも上等な色々形の變つたものを出しました。そこで名産と言はれた東京でも（寫眞上）の様なものを出しましたが、地方のもの程きれいなものはありません、其の間他の地方でもボツ／＼出來る様になり、時節に應じて變つた形が生れ又一方輸出向きとして（寫眞下）の様な高級なものも現はれました

傳書鳩の話

支那事變でも、やさしい小さき戰士傳書鳩が勇敢に戰つてゐます。敵前通報に、部隊間の連絡に、支那の天地を翔けてゐます。

この傳書鳩も、軍馬や軍用犬と同じく平常は民間でも飼育して優れた鳩を澤山もつておく必要があります。ですから、國家のためにも趣味のためにも家庭で鳩を飼ふとよろしい。

鳩は、三日間に二個産卵しますが、一年に合計六個あまりの卵を産みます。十七日間で卵は雛となります。生後五十日頃より飛翔するのですが、この時期より軍用鳩としての訓練を始めます。

兵士に砲兵とか歩兵とかといつて兵種がわかれてゐる様に、鳩にも兵種――おやない軍用鳩種であります。即ち、固定鳩、移動鳩、往復鳩と三つあります。

固定鳩は、鳩舎が固定してゐて出先で放つた鳩がそこへ歸つて來るもの。三百キロ位の遠方よりかへつて來る。よく飛ぶのは八〇〇キロも飛ぶ。移動鳩は、鳩舎が移動してもその移動鳩舎へかへつて來るもので、通信距離は大體五十キロです。往復鳩は二つの地点を往復する鳩で通信距離は三十キロです。猶鳩のスピードは一分間に一キロです。

鳩は軍のみでは足らないから民間でも大いに飼養することが望まれてゐる。鳩の値段は一羽五円が標準である。しかも記録鳩といつても六百キロも飛んだ様な鳩は百円もする。外國の例では十万ポンドもしたものがあります。よい鳩を訓練するにはどうするかといひますと、先づ鳩舎が自分の安住の家であるといふ感じを與へる。そこにをれば食物が心配なく得られ、自分を可愛がつてくれる人間がゐるといふことを教へる。鳩は人と非常になじみ易い動物です。

十日もたてば屋外へ出しても逃げなくなります。そして初めは飛び上つても、自分の家が見える一キロ位の所より通信訓練をし、漸次距離を遠くします。一人前になるには先づ六ケ月かかります。

移動鳩は鳩舎が例へば支那の土地へ移動すると、附近の地形を覺えますために初めは百米、次で二百米、三百、五百、一キロと漸次旅翔距離を長くしてゆきます。

鳩は非常に恐がります。然し夜間も傳書鳩を飛ばす必要がありますので、夜間飛翔の猛訓練をやり旗で強制的に飛ばし日を重ねるにつれ、夜中でも飛ぶ様にします。

この訓練はなかなか猛烈で死傷するものが多く、訓練が終るまでに五割位は途中で損失します。

鳩の主なる食物は白豌豆、玉蜀黍、玄米、麻の實を混ぜたもので一日平均三五瓦を與へます。その他に石も與へ、一週に二回青菜を與へます。

鳩の食物として一風變つてゐるのは、泥の塊を與へることで、これは、赤土、煉瓦の粉、牡蠣殼、木炭末、石灰及び食鹽を混じて水で團子にして固めたものを常に與へます。これは鑛物質を攝取すると共に嘴を磨滅して伸びるのを防ぐためです。鳩の嘴はすりへらないと伸びて困るのであります。

盟邦に踏む防共のステップ

寶塚少女が獨伊訪問
一行は五十名で十月渡歐

寶塚少女歌劇が防共の盟邦獨伊兩國に渡り美しい親善のステップを踏むことになつた、東寶でこの計畫を始めたのは僅か二ケ月前であるが、幕毯下にいよ／＼固い防共の波にのつて外務省文化事業部国際文化振興會の援護でとんとん拍子で獨伊兩國との折衝が進み、九月夕刻獨逸大使館を通じ「万事OK」と伊國の獨伊外務省に入り、伊太利も既に異存なく公演スケジュールを作製してゐるので、ここに寶塚少女歌劇の訪問がいよいよ決定、一行五十名は十月十四日神戸出帆の日本丸で出發することになつた、一行の費用は大體獨伊兩國が負擔し、兩國内の旅費、交通費、宿泊料等は凡て向ふ持ちで一回公演につき保證金三千マークを出し利益は折半といふ非常な力の入れ方で一行は十一月十四日伊太利ナポリ着直ちにベルリンに直行して同月十八日ベルリン一流の大劇場ドイツチエス・オペラハウスで第一回公演を行ひ、ついで約一ケ月間獨逸國内各都市で十回の公演を行つて後伊太利に入り同様一ケ月間ローマはじめ各都市で約十回の公演をすることになつてゐる、演しものは[illegible]「近代化されたる日本舞踊レビュー」を主題とし、「チエリ・ダンス」「[illegible]」「[illegible]」「[illegible]」などで[illegible]

海外小話　ロシアの貴族的乞食

以前のロシアの貴族、金満家、工場主、地主の多数はロシア革命によつて財産を没収された二十年後の今日、ロシアの大都會の街々で乞食をしてゐる

ソヴエット政権に對する不逞分子の反抗と、社會主義ロシアの發展に参加したくないといふ氣持とは、當局から彼らに歸せられた仕事を頑強に受けいれようとしない主な理由である

もう一つの理由は、ロシアの乞食の行商の中心地のバクーで先日發見した、戰前の行商業界の大立物リザ・ジヤヴアツド・ゼヴザロフを逮捕した時、彼の住んでゐるところに数千ルーブルを發見したのである

ゼインザロフは、給料のいいソヴエットの役人の收入よりも乞食稼業の方が收益もいいので、乞食を選んだといふことを認めた、イシアの多くの乞食でも同じやうな例が發覺した

前のウクライナの地主のアントノフは、キエフ、ハリコフ、オデツサの街でせつせと稼ぎ、通行人の同情に訴へた、彼はうまく當つたので毎年クリミアやコーカサスのロシアで一番いい保養地でゆつくり休暇を楽しむことが出來た

今年の初めから二百五十以上の貴族を逮捕したといふことである

ソヴエットの當局は、投機から、前の富豪ヴオグチエンコは、そんな乞食の大仕掛の贋造の腕でキエフで捕縛された、彼の商賣は大贋造を極めてゐた、ヴオグチエンコが、遂に白状したところでは組織のための品物を買ふ目的で、モスクワに派遣された集團農場の農民であるといふことを示す證明書を利用して商品の大量を手に入れた

――彼らが政府の店で買つて村で投機的な値で再び賣るつもりだつた品物――を見た、これらの人々の或るものは、自分の下に部下を持ち、木綿、各種の織物[illegible]の投機業者が、百七十人も捕へられた。モスクワだけで一週間にそんな非合法行商人をやるのである

[illegible]のマーケット、村のバザーで品物を賣つて、彼らは市民に[illegible]

或る品物の品性の不足につけ込んで、多数の前の富豪が商人たちの[illegible]の手段は養老年金の資格である。しかしその資格についてもあるいのは、これらの人たちにとつては公平に乏しく、少ないので、多くのものはまた元の商賣に戻るのである

今日漢詩（選者 魏清德）

[illegible]　王先進

[illegible]

メガホン塔

▲帝生に答ふ（臺北府前街四五二番に問合せて下さい（國際登山會））▲甘蔗栽培の方々に感謝致します（帝大附屬病院井岸村）▲トラック協會社よりの見舞金を一文も從業員にやらぬとは怨みかと思ふ（勞働青年）▲十五日朝臺北驛附近で古浮と有名人の[illegible]及び玄關出張所に[illegible]（通行人）▲[illegible]が多くて困る險路[illegible]敎へて下さい（[illegible]）▲十四日[illegible]驛附近に到る[illegible]北門町の[illegible]おひり方に北門へ御知らせ下さい（[illegible]）▲自轉車の[illegible]

商況（十六日）

臺灣正米市場前場

	中	先
一期蓬萊米 當	二、三八	二、三七
中	一、軍	一、軍
一期丸糯米	不申	不申
一期蓬萊米	二、三八	二、三八

臺米公定相場

一期蓬萊米	二、三八	二、三八
總出來高	二、九〇一	
一期丸粳米	不申	不申

基隆在庫米

十六日朝現在	二七一、七〇九袋	
	三三、五一二	

高雄在庫米

十六日朝現在	一二八、〇七三	
	六、三七五	
	一、一〇二	三九一

大阪期米前場

限	寄	中	先
當	三六、四五	三五、七〇	三五、三五
二	四三	六九	三三
三	四四	六五	三〇
四	四五	六六	二九
五	四五	六六	三〇
六	四五	六六	三〇
七	四四	六五	三〇
八	四四	六六	三〇
九	四四	六七	三一
十	四四	六六	三〇

東京期米前場

	寄	中	先
	三六、四五	三五、六七	三五、二九

神戸期米前場

	寄	引	高	安
	四五	四七	四四	六八
	三四、七四	三四、四五		三四、〇五
	八〇	四五	六九	〇五
	八〇	四六	六七	〇九
	七四	四五		〇四

東京銘柄前場

	當	中	先
▲蓬萊米 一期	一期	一期	一期
寄	三、四四	不申	三、五〇
止	三、四〇	三、四〇	不申
▲一期丸糯米 寄	三、〇〇	三、三九	不申
止	不申	三、三九	不申

東京短期前場

銘柄	寄	引	高	安
東新	一四九	五八	六〇	四八
大新	八一六	一七	二〇	一六
鐘紡	三四〇	四五	五三	四〇
帝人新	九六四	六一	五〇	六一
東レ新	八一〇	〇四	六九	〇四
日魯	六〇八	〇九	一〇	〇八
日産	一〇二	一四	一四	〇一
同新	九九五	九七	九八	九五
南新	[illegible]	[illegible]	[illegible]	[illegible]

東京長期前場

銘柄	寄	引	銘柄	寄	引
東新	一四九	一五八	[illegible]	[illegible]	[illegible]
大新	八一六	一七	同新	五〇	一六
鐘紡	三四〇	四五		三〇	三三
帝人新	九六四	四一	同新	六〇	一〇
東レ新	八〇六	〇四	日魯	一〇	〇一
日産	一〇二	〇九	同新	九〇	〇八
同新	九九五	一四			
郵船	五〇一	〇七	同	六〇	一一
同新	七六〇	—	〇七	五八	
日石	七三三	五九		三〇	五三
日立	九二九	二七		六三	四
日産化	七六八	九		二	二
満業	七〇九	一一			
鋼管	九五〇	一			五
東電	五四〇	一		五一	〇
満鉄	三八一	八		八一	八
北炭	八六六	七〇		六一	七
鐘實	七三八	六			
日窒新	一	六七		七六	三四
日本新	六八三	八六		八七	八三
東京新	三六一	一七			
太洋新	四一七	一		二〇	一七
當十新	二八、八一	一五二、〇一			
日清紡	八六、六	二五、四			
日人	一六、七	九七、〇			
倉紡新	二〇、七	八一、二			

大阪長期前場

銘柄	寄	引
大新	八三、八	三、八
大紡	一四〇	〇八
東新	一五二、六	二五
鐘紡	六二一	〇
東人	九七、九	二一
帝人新	一〇、〇	〇八
同新	六〇、七	七九
満鉄	二八、七	七
同	六四、七	九九
郵船	六七、〇	三九
同新	五〇、二	三九
日石	七七	三
日新	七〇、〇	七三

東長總取組

限	株數
當限	四七七、四〇〇株
中限	五三三、四六〇株
先限	二〇六、四二〇株
合計	一、二一七、二八〇株

銘柄	寄	銘柄	引
沖臺拓	一六〇	日産	八六九
滿洲	七六六	同新	六二三
東株	一三三五八	東新	四七〇
郵船	六六八	同新	一五〇二
商船新	二八五		
石川島	六九五	同新	六七九
浦賀	七四一	同新	四五四
新潟	七九二	同新	四六〇
日立	九〇九	亜工新	九六一
日工	六九二	池貝	七四三
九州新	四七八	北炭	九六八
鐘紡	六九〇	王子新	六九四
日産	九六八	同新	八一四
二四新	五六五	小野田	八六三
神戸新	八五四	秋木新	三九三
東京新	二六九	王子新	五四四
大同	三八六	日石	六九三
ラサ	八一六	同新	七三九
日石	七五四	電化	六三一
北海油	三三四	水産新	四二一
日魯	六一四	東亜	八六一
白棉	七〇五		

東京銀行實株

銘柄	寄	銘柄	引
日銀	五三九、五	同新	三六七、五
正金	一九六、五		
鮮銀	九二、八	同新	二五、〇
臺銀	九五、二	同新	七〇、二
興銀	八八、九	同新	二五、五

東京國債前場

銘柄	寄	引
甲號五分利	—	一〇三、五〇
第二五分利	—	一〇三、五〇
第一四分利	一〇二、八五	一〇二、八五
第二四分利	一〇二、八五	—
米貸六分半利	三七一、五〇	三七一、五〇
同五分半利	三六五、五〇	—

大阪短期前場

銘柄	寄	引	高	安
商船	六四三	四三	四三	四二
郵船	六七二	七三		
日魯	六二二	—	三	二
水産新	四二〇	一九		
日石	七五九	五九		
日立	九二九	二五	二九	二五
鋼管	九四八	四九	五〇	四八
満業	七七一	七二	七四	七一
倉紡新	五一八	二三	二三	一八
倉紡	六六九	七一		
帝人新	九六三	六四		
帝人	一一六三	六五	八	二
東新	一四一	五七	三	一
宇治電	四一九	—		

大阪綿糸前場

限	寄	引
九月限	一九八、五〇	一九九、二〇
十月限	一九八、五〇	—
十一月限	一九九、〇〇	一九九、二〇
十二月限	一九九、五〇	一九九、五〇
一月限	一九九、四〇	—
二月限	一九九、五〇	—
三月限	一九九、五〇	—

大阪棉花前場

限	寄	引
九月限	五〇、〇〇	—
十月限	五〇、〇〇	—
十一月限	五〇、二五	—
十二月限	五〇、二五	—
一月限	五一、二〇	五一、一五
二月限	五二、〇〇	五一、九〇
三月限	五二、五〇	五二、四五

大阪人絹前場

限	寄	引
九月限	八七、五〇	—
十月限	八七、六〇	—

横濱生絲前場

限	寄	引
九月限	七七六、〇〇	七七七、〇〇
十月限	七七〇、〇〇	七七七、〇〇
十一月限	七六八、〇〇	七七〇、〇〇
十二月限	七六八、〇〇	七六八、〇〇
一月限	七六六、〇〇	七六六、〇〇

神戸豆粕前場

限	寄	引
十二月限	五、〇七	五、〇七
一月限	五、〇八	五、〇八

大阪砂糖清算前場

限	寄	引
一	二四	三四
九限	一二、九四	一二、九七
十限	三、〇六	三、〇八
十一限	一八	一九
十二限	二〇	二二
一限	二、九二	二、九一

大阪砂糖現物

三盆（ＯＢＢ）	二一円六〇錢
分蜜（Ｎ３）	一〇円三三錢
糖粉（盤）	一三円六五錢
同（晶）	一三円七五錢
同（日）	一三円〇〇錢
精製糖（Ａ×）	一四円七〇錢

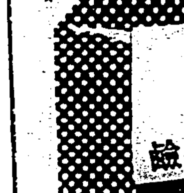

臺日案内

料金　三行　五回　七回　十回　十五回以上　一行一回　[illegible]

書籍　支那大地圖　[illegible]　臺北榮町一振替[illegible]　新高堂書店
醫院　小林醫院　又光線設備　新兒科内科　臺北大和町[illegible]（随意入院）
性病科　永吉醫院　西門市場東側
齒科　穎川齒科醫院　太平町一丁目（大稻埕入口）
内地土產　文旦とジャボン　臺北本町三天野商店前[illegible]
臺灣物産亞邊井商行　基隆市日新町四ノ[illegible]
蕃產　文石・サンゴ　物亞邊井商行　電話[illegible]
琉球物産　及裝身具　亞邊井商行
二部流行　エラブ鰻皮　ハンドバック[illegible]
樂器　近代樂器　山葉アコーデオン　臺北市榮町　日本樂器[illegible]
ラヂオ・蓄音器　兒玉町[illegible]
寫眞　カメラ中古品高價買入　臺北市京町一　南光寫眞機店
時計眼鏡　和田はメガネ専門　臺北本町[illegible]
メガネ専門日光堂　臺北市京町[illegible]
料理屋　仕出し　料理　辨金本家　電話[illegible]
金融　電話土地建物　[illegible]
電話　七福商事　臺北市若竹町[illegible]
電話　富士商事　西門町三[illegible]
土地　富士商事　西門町[illegible]
建物　富士商事　西門町[illegible]
藥種商　喘息にはワンカ　臺北市榮町四ノ二[illegible]
染物洗張　染物は東屋染工場　臺北市老松町一　電話[illegible]
ラヂオ器械　ラヂオは中川　臺北本町四　電話[illegible]
雜件　桐、デリス苗販賣　臺中州東勢街　中村農園
風味の良い平戸の摺味噌
基隆名物　平戸のかまぼこ
特許　胚芽精白米機　臺北本町[illegible]
高級既製洋服　京町二[illegible]
特許蓄電池出現　[illegible]

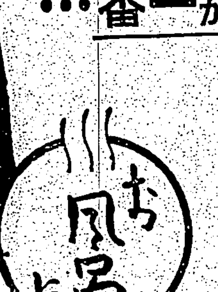

肌の美容と健康工作は入浴が一番…
科學的に純粹を誇る高級石鹸
牛乳石鹸
お風呂に
牛乳石鹸を
その入浴には是非御使用下さい!
本品獨特の牛乳性分が有効に作用して、全身の皮膚の汚れを完全に清掃し、含有する榮養分が肌に滲透して滑らかな健康美に整へます!
H. 62
本舗 大阪 共進舎石鹸株式會社

夏期の下痢
腸カタル・食傷性中毒
腸結核・赤痢・チフス等
腸内毒素
吸著殺菌劑
アルシリン錠
アルシリン錠は下痢の原因たる腸内毒素・催炎性物質を吸著解毒すると同時に腸内の有害細菌を殺菌するを以て赤痢、腸チフス罹患の危險多き夏期の下痢並に諸種腸疾患に賞用せらる。
アルシリン錠は銀炭末一分と珪化銀珪酸四分より成る新吸著劑にして、腸内の毒素吸著力は強大なるも消化に必要なる腸内各種の消化酵素を吸著する作用微弱なるを以て消化並に食慾を阻害せず又便秘を來すことなし。
【價格】10錠（30錢）　50錠（一圓）　100錠（一圓八〇）　500錠（四圓八〇）
製造發賣元　武田長兵衛商店　大阪市東區道修町
關東代理店　小西新兵衛商店　東京市日本橋區本町
武田發賣品

臺灣日日新報
日本夕刊共十二頁
編輯兼發行人 佐々木
臺北市榮町四丁目卅番地 發行所 臺灣日日新報社

社説

統合した體育國策の確立 組織的な國民運動を起せ

一

國民體位の向上は、事國力の消長に關する重大問題たるに拘らず我國に於ては未だ嚴しい意識に於ける統合せる體育國策なるものの確立を見ない。國家の發展は國民の體育如何に依る事の大なるは言を俟たないが、特に今日の日本は、東亞に於ける歷史的聖業の巨步を進めつつあり、日本國民は此の大業を完成すべき力を質的にも量的にも擁護して行かなければならない。

二

體位問題は、發展する國家の當然の要求であり現象でもある。然るに從來往々にして我國に於ても悲觀的な意見を唱導する者があつた。

三

更に青少年の體育の問題に就いては最近政府も國民も著しく重大關心を持つに至り、體育運動も盛んになつた。

大なる興隆は、國民の體育上にも遺憾なく現れてゐるが、之は國民個々の底力と同時に國家的方策の然らしむるところである。

商城を完全占領

快速戰車隊が突入

【○○十六日發同盟】商城に突入せる我が快速戰車隊は城内に逃げ惑ふ殘敵を掃蕩し午前九時半完全に商城を占領した

我主力部隊早くも

光州城壁に肉薄

落城を觀念敵放火す

【固始十六日發同盟】十六日早朝光州縣城最後の總攻擊に移つた我光州攻略の主力部隊は正午頃までに城壁まで一里餘りの高地附近に進出、引續きヂリ押しに城壁に肉薄、愈々最後の突擊に移らんとしてゐる、城内の敵は到底支へ得ずと斷念したか早くも城内各所に放火したものの如く、午後の空中偵察によれば城内北端には炎々たる火の手が上り附近は人馬、車輛輻湊しごつた返してゐる、尚同縣城東北角より一粁半東北方の新垣口附近及び東方一粁の劉庄にも火災起り落城迫る光州の空を眞紅に染め悽愴の氣が漲つてゐる

北部戰線新段階へ

商城占領の輝く戰果

【○○十六日發同盟】十六日午前わが占領するところとなつた商城は大別山系を挾んで潢口と並ぶる交通の要衝にして敵第五戰區における據點となつてゐただけにこの陷落が敵に異常なる衝動を與へたことは言を俟たずその影響は甚大なるものがある。

この陷城を破いた我が部隊は皇軍の戰果を遺憾なく發揮したものである、かくて商城及び次いで來る光州の占領を轉機として北部戰線は新段階に入り一大進展を見せることとならう

松山口高地を猛攻

【固始十六日發同盟】固始南方二十粁附近の鐵石嶺を占領後敵作戰據點○○を西南方に制壓しつつあつた江北岸戰線○○部隊は十六日朝來更に南進を開始し殘敵を蹴散らし午前十一時には鐵石嶺西南方二里の敵主要陣地松山口高地に布陣する敵有力部隊に猛攻を加へ之を制壓中である

西國代理公使宮中に參內 歸國の御暇乞

【東京十六日發同盟】二十二日エム・ジャパン號で横濱出帆歸國する駐日スペイン代理公使カスティーヨ氏は十六日午前十時三十分參內宮中鳳凰の間において天皇陛下に謁見仰付られ歸國につき御暇乞を言上御前を退下した

荒鷲群が猛攻擊

地上部隊と呼應して

陸の荒鷲

【南京十六日發同盟】中支那派遣○○部隊は十五日依然として所々に於て昨日以來從來の三々五々西方に退却中なる敵を見るや地上部隊と呼應し猛烈な爆擊を加へた

一、陸口街戰線 吉田部隊は昨日に引續き陸口街附近の敵陣地に猛爆を加へ地上部隊の攻擊進展に協力せり

一、廣濟戰線 西南方における敵陣地を攻擊して潰走せしめたり

一、光州商城戰線 秋山部隊は商城、潢口中間の城内に集結中の敵部隊を爆擊し多大の損害を與へたり

猛烈な反復爆擊

【○○十六日發同盟】陸軍飛行部隊の○○部隊は十六日早朝に引續き午後五時半大編隊をもつて敵陣地を爆擊し數ケ所に火災を起さしめ全線に亙り反復爆擊を加へ敵に大打擊を與へたり

海の荒鷲

【上海十六日發同盟】海軍航空部隊は十六日敵陣地を爆擊し多大の損害を與へたり

砲門を並べ潼關猛擊

【○○十六日發同盟】陝西省首府西安への關門潼關の大砲陣地に移つたわが○○部隊は十六日朝より砲門を並べて一齊射擊を浴びせかけ一方潼關附近の隴海線列車運轉を不能に陷らしめた、わが黃河渡河を阻止せんとする敵は西安方面より續々增援部隊を送つて必死の防禦に努めてゐるが、一部には早くも混亂を呈してゐる

蔣政權の財政的破綻

公債政策全く行詰り

法幣今や反古に等し

【上海十六日發同盟】蔣政權が漢口陷落とともに一地方政權に顚落するは明かであるが、財政的に見て現在既に窮地に追ひ込まれてゐる。蔣政府は既に二十億元を超えこれに軍費を加へる時は總額三十億元に達してゐる。然るに歲入の大宗たる關稅收入は上海、天津、青島等が日本軍に占領されたため僅かに二千万元に激減し、又公債政策においても國民政府はこの四月に國防公債五億元を發行し更にこれを消化せんとしたが、僅かに三億七千万元の引受手しかなかつたといふ狀態である。

英首相の解決案に

獨逸側は慊らず

ズデーテン一般投票

【ニューヨーク十五日發同盟】ヒトラー、チェンバレン會談內容に關し十五日ニューヨークに達したAPベルリン特電に依ればチェンバレン英首相の解決案はズデーテン地方の一般投票だと云はれこれに對しドイツ側は何等慊らずとしてゐると傳へられる

傳へられる提案內容

一、ズデーテンの人民投票案
一、ズデーテン地方即時ドイツ合併案
一、歐洲中和條約の英、佛、獨、伊四國間締結案

會談の前途は謎

【ロンドン十五日發同盟】チェンバレン首相がヒトラー總統との會談中途にして急遽ロンドンに引返すことに決定した理由につき、ロンドン政界では種々の觀測が行はれてゐる

佛國首相もロンドンへ

【パリ十五日發同盟】チェンバレン首相はヒトラー總統との會談結果を報告するため佛國首相と會談することとなつた

希臘港灣に

英艦が續々集結

英の對伊牽制策か

【ローマ十五日發同盟】アテネからローマに達した情報に依ると英國地中海艦隊に屬する巡洋艦四隻、驅逐艦二隻、水雷艇二隻は最近ギリシャのノヴァリノ港に入港し、またギリシャ沿岸各地にも英艦の集結が傳へられる

ラ卿も歸國

【プラハ十五日發同盟】チェンバレン首相がヒトラー總統との會談を中途にして十六日ロンドンに歸國するのに呼應してチェッコ問題の斡旋役として約一ヶ月間プラハに滯在中のランシマン卿も十六日突如歸國の途についた

臺灣產業調整委員會

十七日官制を公布

【東京十六日發同盟】臺灣における重要產業の振興を策するため總督府では昨年來の懸案たる臺灣產業調整委員會を設置することに決定、種々準備中であつたが愈々十七日勅令で右官制を公布即日施行、九月三十日東京で第一回總會を開くこととなつた

交通局の四部制案

交通局は現在鐵道部、遞信部の二部及び總務課、道路港灣課等より成るがこれを鐵道、遞信、道路港灣、總務の四部制となし、同時に現行の機構に合理的改革を行はんとする交通局の機構改革について

定例五相會議

【東京十六日發同盟】十六日の定例五相會議は午後一時卅分開會

ズデーテン地方に總罷業

【ベルリン十五日發同盟】ズデーテン地方では十五日から總罷業が開始されたと言はれる

定例閣議

【東京十六日發同盟】十六日の定例閣議は午前十時四十分首相官邸に開會

日本產金の創立總會

【東京十六日發同盟】產金事業振興を目的とし日本產金振興株式會社の創立總會は十六日午後一時東京會館に開催、設立に關する諸般の報告あつて後、理事候補者八名の選任、理事二名の選任を行ひ、席上直ちに正副社長並に理事四名の任命あり

社長 田島道治
副社長 草間秀雄
理事 高橋周三　松本修　岡部千一　村上伸雄　外山知三

新竹市參事會

【新竹電話】新竹市では十七日午後二時より市役所會議室に第十二回市參事會を開催

愈よ復興資金

二千萬圓を貸付

在支被害邦人に對して

【東京十六日發同盟】外務省では今次事變に依る在支邦人の復興資金として二千万圓の貸付をすることとなつた

人事

▲野口敬治氏（臺灣總督府）十六日內地より歸臺
▲山田尚作氏（日本石油）十六日內地より歸臺
▲山顯雄氏（昭和製鋼所長）
▲桶田正雄氏（臺灣取締役）十六日新竹へ
▲淺野武雄氏（臺灣取締役）十六日
▲白木勘次郎氏（安部幸商店）十六日來臺

天無口

島內の不足勞力の補充策として、先づ最も普通に考へられるのは、對岸からの勞力輸入である。

普通文官講義

獨學で判任官
日本唯一の官吏養成通信學校
小學校卒業生も中等學校卒業生も本會に來つた人々は一年以内の獨學で普通試驗や裁判所書記試驗に合格、滿洲兩國の官公署に採用され、颯爽と日判任官として輝やかな日夕を送つてゐます。一官廳に十名廿名と大量奉職者を出しつゝある本會は將に本邦に於ける唯一の官吏養成通信學校です

本年も合格者
早くも就職任官
本年は臺灣・樺太の兩普通文が終了、沖繩・朝鮮の戰況は次回の報告となりますが、まづ臺灣では十九歲の陳清波君を始め例によつて大量合格、秦靜男君は早くも臺中州知事官房文書課に奉職、又樺太では、武田文春君が最年少十七歲で合格、阿部貞夫君は合格直後北海道廳屬拜命…等、素晴しい凱旋ニュース山積！

夏期會員募集
本會は今春も、前年度各種試驗合格會員中特に優秀な四十五名に奬學資金を、又八十九名に合格賞を贈つて其の勤學の功を表彰した。

奬學資金授與

來春の臺灣普文に備へよ
目下記念大特典提供中
百余頁獨習書進呈
東京市澁谷區明治神宮表參道
日本大學法制學會

貧血 結核 治療豫防
胃腸 強化促進
ネオ肝精
服み易い 肝油精劑
牛肝汁配合 發明特許
新築落成記念
大阪市東區道修町
東京日本橋區本町
京城府西小門町
藤澤友吉商店
NK1815

地租額及農會費の増加と納税に就て

臺北州當局語る

附、十七日地主懇談會開催

土地は個人として最も貴重なる財産であり又其の生産は國家の大なる資源であるが此の土地に付ては法令に基き税務官署の土地臺帳に登録せられ土地所有權確保の上に至大の關係あるに不拘地主中には自己所有土地の管理異動等につき兎角手續を忘る者が多く又昭和十年本島地租制の修正に依り一般の地租額の増加を來したが急激な増徴を緩和する爲三年間二倍超過額免除の特典が與へられてゐたがこれも昭和十二年度を以て滿了し又其他農會費の増額等の[illegible]地租の納税方等に關し官民側と地主側との協議懇談を計る爲臺北州臺北市外關係部落所主催の下に十七日午後一時半から臺北市公會堂に於て地主懇談會を開催する事となり、市內地主多數の來會を希望すると、尙地租及農會費の増額等について州税務當局は次の様に語る

一、地租額農會費等の増加に就いて

現行地租は昭和十年四月地租令の修正に依り制改せられてゐるのであるが右地租修正に際し一時に急激なる地租負擔の加重せられたものは納税者の苦痛を慮り之が緩和策として改正地租年額が前地租年額の二倍を超過するもの對にしては其の超過額を昭和十年度より三ケ年間免除せらるることになつて居たが此の特典は昭和十二年度を以て滿了となつたので本年度からは改正地租額を徴收することとなり本期地租は相當増加して居り、從つて地租附加税及び地租割も増額を見たのである、又農會費の増加は地租の本租を基礎にして徴收するのでありますから右地租の二倍超過額免除特典が消滅に伴ふ當然の増加であり一面昨年迄は本會費は地租の百分の十の率であつたが本年度から地租の百分の十五を徴收することに改正せられ其の結果之れも昨年度に比し一般に負擔額が增加して居るのである

二、納税に就いて

從來臺北市在住土地所有者の地租の納税成績が良くない爲に州郡市街庄では種々非常な手數をかけて苦心をして居る、對支長期戰時下に在る我國は今後幾多の方面に於て資金を要するのであるは勿論銃後諸施設の爲に國費地方費共益々多きを要するのであるる、此の秋に當り全國民は擧國一致納税の實を擧げ職域奉公の赤誠を披瀝すべきであると思ふ、當州に於ては愈々銃後の護りを固くし戰時財政の運行に遺憾なきを期する爲特に本年より租税の早期完納の美風を馴致することとなつたが幸ひ州民の深き理解に依り前期分は豫想以上の業績を收めたのである、州民として今後國民の重大義務たる納税に付て是非早期完納の實を擧げる様留意して本期地租の納付に就いては二十四、二十五兩日が休日に當るので二十三日迄に完納せらるる様に特に希望して止まない次第である

因に本年度前期分地租其他の調定額は左の通りである

地租	四四七、〇七一円
附加税	四四二、四五九円
地租割	一三四、一二一円
農會費	九〇、九五五円
土地整理組合費	一、〇九一円
合計	一、一二三、六九八円

【備考】人員は合計八九、一三三人である

歐洲は戰時氣分

海上保險料暴騰

戰時最低料率協定を廢棄

【ロンドン十五日發同盟】チエッコを繞るヨーロッパの政局愈々險惡化のためロンドン海上保險會社及びロイド組合の合同委員會は十五日協議の結果積荷に對する一切の戰時保險最低料率協定を四十八時間期限の通告をもつて廢棄することに決定し、十五日午後より實施することとなつた、この結果英米イギリスからの大陸向け保險料は百磅につき六片であつたものが今後フランス向け五志、その他の大陸向け十志に暴騰した

米も追隨

料率條項を廢棄

【ニユーヨーク十五日發同盟】ロンドン海上保險會社及びロイド組合の戰時保險最低料率協定の廢棄に從ひアメリカの海上保險會社も十五日ヨーロッパ向け戰時保險料率條項を四十八時間期限付の通告をもつて廢棄するに決定した

海運界に異常の衝撃

大西洋航路への影響甚大

【ニユーヨーク十五日發同盟】ヨーロッパ政局の戰時機運濃化から英米海上保險會社の戰時保險最低料率の廢棄は海運界に異常なる衝撃を與へ積荷のキヤンセルさるるもの續出しこの結果大西洋航路貨客船の蒙る損害大と見られる、一方外國船舶の不定期貨物船中には之に貨物輸送を引受けなくなつたものがあると言はれる

臺北州自動車

本建築の敷地は埤子頭に決定

臺北州自動車運輸株式會社は愈々十六日より營業を開始したが、泉町二丁目の元臺灣倉庫臺北出張所跡の本社假事務所は此日朝來トラックの賣主や運轉手らの出入で大賑ひであつた、買收トラック百八十二臺の內ガソリン節約の爲め三十四臺の休車を出すことになつてゐるが、被買收トラックの運轉手で失業したものは殆んどなく總てが円滿に運んでゐる、同社では取敢ず道路港灣課の前面樺澤部所有の空地を借受け此處にスレート葺の假車庫一棟を建築したが、建坪六百坪でトラック百二十臺を收容出來る廣大なもので小修繕も此の車庫で出來るやうに部分品室も出來上つてゐる、同社は今度埤子頭の高砂麥酒會社の東方約二丁道路の北側にある耕地二千二百坪を買收し今年十一、二月頃迄に本社及車庫の本建築をすることに內定し假事務所と車庫は本建築後撤去することになつてゐる

生絲賣行良好

某所入電によれば十五日の横濱絲況は定期當限七七四円と前日より十円安先限七七五円と一円安定期絲チリ〳〵安から下値級しく賣行良好である、D格相場七百七十五円と前日より十円安

辰宮丸の進水式

十四日擧行さる

【神戸發電話】辰馬汽船辰宮丸は既報の如く十四日午前十時神戸三菱造船所に於て擧行された、辰馬側より社長辰馬吉左衛門氏以下關係者多數、三菱造船所松井所長以下多數、來賓として阪神間知名者多數列席、定刻辰馬社長より辰宮丸と命名後同令嬢によつて支綱切斷すれば初秋の神戸港に粛々と進水目出度く式を終了した

同船は總噸數六、二五〇噸、載貨重量七、七五〇噸、長さ一二五・二七米、幅一七・〇七米、深さ九、三七米、速力一六・五節、馬力五、二〇〇軸馬力、主機關三菱リアクション二段減速裝置附タービン汽罐一基で辰和丸、辰寶丸の姉妹船と共に紐育航路に就航すべく新造されたもので種々同航路に適するやう設備されてゐる、竣工は十一月末の豫定でその曉には更に偉彩を放つであらう(寫眞は辰宮丸進水の光景)

臺灣農會の十三年度豫算

十六日附認可さる

九月十日第一回總會を開いて議決を了した臺灣農會本年度各種豫算は十六日臺灣總督より左の如く認可せられた

本年度一般收支豫算總額は九六、九二六円である

本年度實施する主なる事業は次の如くである

一、產業競作會開催 前年度を繼續して全島的に競作會を開催する

二、熱帶有用作物の導入 南洋方面より熱帶有用作物を導入し之を島內栽培者に配付する

三、講習講話會の開催 內地より知名の士を招聘して農業に關する長期講習會を開くと共に各都市を巡回して講話會を開き農業關係者の啓發を行ふ

五、農機具の改良 [illegible]脫穀に適當なる機械がないので之を相當額の資金にて懸賞募集し一般の需要に便ならしむ

六、亞麻試作 軍需資源として缺くべからざる亞麻の試作を相當大規模に實施する

七、各種印刷物の發行 會報、パンフレット、農業讀本及熱帶植物誌等の定期不定期印刷物を刊行する

右の外優良農具推獎、農業調查、及農業團體補助等を實施する

特別會計米穀收買斡旋事業豫算は[illegible]

畜産會豫算も認可

臺灣畜産會各種豫算も同日付で認可せられたが一般收支豫算の總額は八〇、三一二円である、而して本年度事業の主なるものは

一、畜産思想の普及 フイルムの撮影、講習會講話會の開催等により農民大衆に畜産思想の普及を圖ると共に動物愛護デーを開催して販賣會、展覽會等を行ふ

二、畜産品統制の實施 牛、豚の畜産血統登錄事業を行ふ

三、南支南洋畜産事情の調查 比律賓、南洋各地及南支方面の畜産事情を調査し將來發展の資料とする

四、各地試驗調査の實施 [illegible]

五、各州廳畜産會の共進會を助成し各種印刷物の發行、定期不定期刊行物の發行、各種打合會の開催等が計畫せられてゐる、特別會計種馬事業費は二万七千円で[illegible]

因に農會、畜産會とも右[illegible]員は近日中より夫々任命發令される筈である

製品値上は保留

清飲組合役員會終る

臺灣清涼飲料水統制組合第四回役員會は十六日午前十時半より臺北市公會堂に於て開催、出席役員は理事長宮原氏以下十九名(一名缺席)

◇報告事項

一、勞力統制 內地の實情並に之が善後に付關係當局長より報告

一、組合工場の原材料引受其他の件

一、本部機構に關する件

一、臺東出張所設置の件

一、第四十條(花蓮港)臨時追加の件

一、花蓮港臨時組合三宅氏及び港州常務理事猪野吉氏の機械買收の件

一、七月末現在業績報告

一、各組料金算出法を報告承認を得、正午休憩、午後一時再開

◇協議事項

一、製品値上に關する件は時局柄價格を凍結として保留となる

一、役員會規程改正の件は原案通り決定

一、製造技術の向上を圖る爲技術者二名を招聘し、府內工場より[illegible]十四日間の期間を以て講習をなし技術の向上を圖ることとなつた

以上にて議事を終り四時散會した

一、整理に關する人員は本部に一任となる

一、借入金十五万円とするに決定

近く竣功

船渠高雄工場

【高雄電話】臺灣船渠會社では昨年五月以來高雄市旗後町一〇一四に高雄工場を建設中のところ愈々近日中に竣工を告ぐる事となつた同工場は三千噸級の船をドックに入れる設備を有し伸び行く高雄港の爲め船舶業者間に非常に喜ばれて居る

石灰石加工會社

設立準備打合會

企業目論見書決定

十月中創立總會開催

既報の臺灣石灰石利用加工株式會社の設立準備打合會は十六日午前十一時より長官官邸に於て開催官側より森岡長官、田端殖產局長、井田商工課長、民間側より加藤恭平拓殖社長、山本臺灣支部長、江原節郎、新見喜三、田村作太郎、三宅千太郎代理加藤原次郎、木村泰治代理池田久四郎、中辻喜次郎代理原槇三郎、後宮信太郎代理原口竹次郎、近江時五郎、顏欽賢代理高橋彌兵衛、林熊徵代理許丙、林熊祥、辜振甫、林柏光代理張伯氏、坂本信道の諸氏出席

先づ森岡長官より挨拶あり、田端殖產局長より臺灣に於けるセメント工業と石灰石加工工業の將來に付て說明あり、井田商工課長よりもセメント事業について說明をなして後會社設立に關して打合せをなし企業目論見書を左の如く決定した

會社の目的 同會社は臺灣に存する大約四千万噸の石灰石の賦存を利用して高雄附近に埋藏するセメント製造を行ひ之を利用するセメント工業を確立して年産約二十万噸のセメント製造を行ふ[illegible]

ル、カーバイト、石灰窒素、肥料、人造ゴム工業等の如き石灰石を利用する各種の化學工業をも企圖せむとす、以上の計畫の外臺灣石灰山の開發及保護鑛業等の完成を計り島內石灰石の需要に應ぜんとす

資本金 會社は株式組織にして資本金總額を金五百万円とし之を十万株に分ち一株の金額を五十円とす、資本金第一回拂込は四分の一即ち金百二十五万円とし第二回以後の拂込は工事の進行に伴ひ必要に應じ之を徴するものとす

斯くて民間出席者一同發起人となり來月頭發起人會を開催、來月中に創立總會開催の豫定で株式は發起人に於て殆んど引受けるが一部は緣故募集並に一般公募をなすこととなつた

基隆商工會議所

第二回議員總會

【基隆電話】基隆商工會議所第二回議員總會は十六日午後二時から市役所會議室にて開催、出席議員は二十五名、缺席十名、會頭不在の爲め松本氏議長席に着き左記事項を附議した

一、議員代表者並に議員名簿變更の件

二、發起人より事務引繼報告

三、會議所設立事務取扱方報告

四、各部所屬議員及び會計監査員選定報告

五、參事補缺選擧の件

六、定款一部改正の件

七、顧問推薦の件

即ち第四項の各部正副部長は部員互選となつたが議員の關係で一部未決、第五項の參事は工藤耕一氏が辭表を提出し第六項の定款改正は商議員を七名とし第七項の顧問推薦は在定款改正認可の上で顧問の推薦を推すこととしたが最後に吉原氏より菜水菜氏に對する各種の質問と役員會の決した提案は諒承されたいとの要求あり會議各員の出席の近い所で遠くの氏の問題は個人として解決したと回答ありて三時半散會し六時から公會堂にて懇親會を開催した

バナナ纖維の企業方法を協議

尙研究餘地あり來月再開

臺北州の[illegible]バナナ纖維利用協議會は十六日午前十時より臺北州會議室にて開催

出席者は田端殖產局長、澤田技師、梶原技師、森田課長より、佐治內務部長と田中商業課長、高橋同小野田勸業課長、臺北州より加藤技師[illegible]

[illegible]バナナ纖維の採集に就いて[illegible]之が企業方法に就いて研究を重ねた結果來月中旬再び協議することとし午後三時散會した、尙[illegible]

內外商況欄 (十六日)

米期 臺鮮筋買進み 上寄り跡伸悩む

堂島米況前場

【大阪十六日發同盟】今朝は冷氣去らず先限は臺灣筋、朝鮮筋買進んで二十五円卅五錢と五十錢高に寄つたが五回買物薄で[illegible]三十錢と刻込みアト寄越の捉入れ的指値買ありて結局二十錢と低く終る

東京期米後場

大阪期米後場

神戸期米後場

各地期米跡氣配

大阪正米標準値

米界餘聞

【大阪十六日發本社特電】馬越は指値で買物は二十九錢が二十錢だからこの指値は二十九錢で十錢を付けて居た、この指値の入りだと云つて買ひたいやうであるから相場は下らないと云ひ新米は內地米が心配だと米が高い[illegible]

堂島雜觀

【大阪十六日發本社特電】昨日は五十銭何錢で終りであつたが今朝も低調であり早く結論であるのも無理もないが臺灣筋が强引的に一本買つて見ても結局は元のところに落つく相場振りで[illegible]

【大阪十六日發同盟】全國的の低調に從來臺灣筋が買ひ上げ[illegible]

砂糖 實需一服に小甘い

大阪砂糖清算後場

大阪砂糖現物(十六日本社特電)

肥穀

神戸豆粕後場

神戸穀肥市中相場

大連特產前場況

島內商況

臺灣正米市場後場

臺米現物相場

株式 歐洲情勢を注目 押目待買物潜在

兜町前場況

【東京十六日發同盟】手詰り一巡と共に部分的に押目狙ひの買物あつて下支へ商狀となつたが特に新規材料と見るべきものなく一般に歐洲事情の成行が注目されてゐる程度で捗々しい反騰もなく、新東以下總じて保合圏內の小高下に推移した

兜町後場況

【東京十六日發同盟】[illegible]へ商狀となつた歐洲情勢の成行如何が最も注目されてゐる様である

東京短期後場

東京長期後場

東短取組喰合

大阪短期後場

大阪長期後場

大阪短期跡氣配

大阪短期取組【十六日本社特電】

臺灣茶の對滿洲輸出 異常な躍進

八月迄に五百六十萬斤

更に販路擴張委員を派遣

滿洲國一ケ年の茶消費高は一千万斤に上り從來は營口經由の支那茶入荷高は七百万斤內外、臺灣茶其他三百万斤であるが、支那事變以來支那茶の輸出が杜絶された爲め臺灣茶商公會は對滿洲出の有望性に鑑み昨年九月販路開拓委員を派遣し該地に於て展示會、座談會の開催、見本茶販賣等宣傳其の宜しきを得た結果、同年の對滿輸出は一層二百五十万斤に達した本年は一層躍進振りを見せ八月迄の輸出實績は次の如く五百六十五万斤に上り年末迄は七百万斤を突破するのではないかとみられてゐる、果して然らば從來の支那茶を我臺灣茶が取つて代り行くは全滿の消費高を供給する日が到來することも空想ではない、茶商公會は谷之際に於て臺灣茶進出五周年記念として滿洲に於ける臺灣茶宣傳九十一軒に[illegible]

生產費高、製品安 紅茶業者が悲鳴 一割減產は免れない

本年の茶況は包種、烏龍が良く紅茶は不況で、再製紅茶標準價格上七十五円、中七十五円、下四十円の見當で、去年より一割安である、紅茶を主產とする新竹州下は上りたつ[illegible]業者の悲鳴を擧げてある、即ち去年より一割弱安に過ぎないが、工賃、運賃、茶罐小作料、外國行茶箱、鉛、運賃、海上保險料は總べて騰つて居り生葉生產者以外の製茶工場は殆ど利潤がない程である、業者は早くからそれを見越して生葉の摘採は手控へ勝で、春茶、夏茶、秋茶を通じて一割減を免かれない狀勢である

日銀帳尻(單位千円)

東京市中コール

爲替

神戸爲替

北濱展望

【大阪十六日發同盟】昨日說は諸國に戻り歩調となつてゐたが今朝は遅れ馳せの投げあり鐘紡、東新九十錢安を始め他の諸株は低迷したアト英獨會見は會談半ばで詳細の內容は不明なるも前途に幾多の重大材料が山積し漠然とした見送りしつき氣分仕手筋は稍一巡して或る押台ひから新材料待ちの氣構であつた

財界 株界

【大阪十六日發本社特電】チエツコ政府がズデード黨首に逮捕令を出したとか云ふ說まで傳へられて其の後の歐洲情勢は尙混沌として見通しがつかぬ有樣であるが株界としては最早材料的には十分織込んでしまつてゐるので相場はここもと暗中模索の壁に入り概して保合ひ程度の動きである▲英獨兩巨頭の會談內容も未だ判然とせぬしそれに又第二次會談を近く行ふと云ふのでそれ迄は雙方とも迂濶に乘り出せぬと云ふのである常識的な見解としては英國は戰爭への危機を回避するであらうから戰爭勃發を豫想して買つた連中の手整理が當然あつて然るべきところとしてゐるが又一方は未だ逆臆し難き情勢にあり、このまま歐洲に戰爭が勃發すれば列國の對獨武器援助が不可能に陷るから戰局は上り一層有利となるであらうと云つた見解もあつて甲論乙駁その底引に係念がないのであるが▲情報部長談に依ると「コミンテルンの魔手撲滅の線に沿うて防共戰線の用意あり」と語つてゐたがこれでは對岸の火災視して得て勝手な解釋を下し傍觀もなく株を買つてる譯には行かぬ、當然我が日本も歐洲戰爭の火中に捲込まれねばならぬ譯だ、斯う云つた印象を與へた樣である▲然しにしても問題は今後に殘されてゐるのだから俄へ戰爭が開始されるとしても市場にとつては安からう高からうに拘らず興味が繫がれてゐると云ふべきであらう▲丸友の織山君は過日新東が再度百五十円台に出た所からドテン賣越の態勢をとり已に四、五千株から賣越してゐるが一說に依るとディーゼル筋の賣物だと云ふ話である▲このディーゼル筋と云ふのは称して何者か見當がつかぬので街の話題に上つてゐるが兎に角最近の當り屋として注目されてゐる

東西南北

健康報國の大見地から胚芽米の普及が大分やかましくなつて來たが同所之について岡田米穀商支所長、寶に面白く說明してゐる▲恐れ多い話だが、神武天皇は御身長七尺五寸、寶壽百二十七歲で崩御遊ばされ、第十二代景行天皇は寶壽百〇六歲で崩御遊ばされた▲又武內宿禰は三百五十歲まで長命したといふことだが當時は彼樣な大御代で日本の國には不老長生の妙藥がある かの如く云はれたものだ▲試みに文獻により當時の食物と申すのを調べて見れば玄米を生のまま食べて居たやうだ▲更に昔の人はあの鎧を作つた重い鎧を着けて重い太刀を差し日に何十里も駈け巡つた[illegible]のに生きて居たのでは其の頃に何であるかではないかと言はれる▲其の後次第にもあつたが今日一般に白米が用ひられるやうになりこれも全く[illegible]しこれは全くの話だ

代々の不[illegible]御維新以後の[illegible]代に始めて精白米が奬勵され始め米と稱して主として高貴の方々のみに用ひらるる樣になりそれが一般に普及して今日に及んだ次第▲形而上の詰問題と共に米食の傳統時代の精神に還るわけだ▲台湾にはまだ好い胚芽米がないやうだが本當の胚芽米を製造することに[illegible]▲台湾米穀の新組長には館本吉三郎翁の桑田氏を推薦、決定した、同組合は明年度までの選命であらうが、此際としては為すべき仕事も多く正に重大時期である、頭首を一日も空席にして置くことが出來ぬとあつて急遽組長を補充したのだらうが▲移出商としても云ふべき事は云ひたいであらうが、別に生きる途も考へなければなるまい、台北商工會議所へは最近陳情書を出したさうだが、商議設立の意義もその邊にあらうといふのだらうな

尺八講習會

熱量食(ハイキング本島特製(臺北市大和町御通り) ヒノマル

銃後の士氣振興を圖る目的を以て無料第一回尺八講習會

音の出し方より君が代段外數曲講師 佐藤暢美師

教材 尺八と教本にて貳円五十錢

開催 十月上旬申込〆切九月廿五日

十八人以上の團體には出張講習す向琴古流尺八教授と師範會議申込は臺北市大和町公會堂前東風會本部

因 大阪商船 臺灣出帆

◎基隆出帆(△印船客扱斷り)

神戸行 高砂丸 九月廿一日正午

門司 蓬萊丸 九月廿二日正午

厦門香港行 長沙丸 九月廿四日正午

上海行 福建丸 九月廿三日正午

厦門行 [illegible] 九月廿二日正午

沖繩行 湖南丸 九月廿三日正午

蘇澳花蓮港東行 めなど丸 九月廿二日正午

鹿兒島、長崎博多北鮮行 河南丸 九月廿一日正午

上海行 [illegible] 九月廿一日正午

香港行 [illegible]

臼 近海郵船 基隆出帆

比律賓行 がんぢす丸 九月廿日正午

西貢盤谷行 盛谷丸 [illegible]

◎高雄出帆

香港行 長沙丸 九月廿七日正午

馬公行 原山丸 每奇數日前

タワオ爪哇行 バンドン丸 九月廿日正午

(南洋航路)

東京直行 △たるしま丸 九月廿七日正午

其他船舶多數アリ 臺北 電話五八五〇

門司神戸行 九月五日 午後二時

富士丸 九月廿八日 午前十一時

入和丸 上海內地行

稻根丸 香港歐洲行

香取丸 [illegible]

圖 辰馬汽船 出帆

神戸京阪名古屋行 辰和丸 九月廿五日基隆發

清水京濱阪神名古屋行 宮殿丸 九月廿五日

桐葉丸 九月廿日

囮 大連汽船 基隆出帆

大連行 山東丸 十月五日 午後五時

丸一組 臺北 電話 基隆 [illegible]

ダンタンは風の妙藥

發賣元 臺北 信生堂藥舖

代理店 東京市小石川區 大木合名會社 大阪市東區道修町二丁目 同 支店

△各藥店にて販賣す▽

清酒 若翠 [illegible]

內科 小兒科 呼吸器病 台北市末廣町 淺井病院 入院隨意・電三四〇三番

內科 小兒科 本町二丁目三番地 樋詰醫院 (入院隨時)電話二五四七番

公認 臺北秋競馬 九月廿三日(金) 廿四日(土) 廿五日(日) 卅日(金) 十月一日(土) 二日(日) 主催 臺北州畜產會

株 出張所開設 基隆市日新町七ノ三二 電八四四番 本店同樣御引立ヲ乞フ 公社債株式賣買問屋 丸德商店 台北・京町 電四五六七番 四五六八番 電略マルトク

農林省比較審査最高甲位入選 胚芽米専用(全陸海軍御用) 專賣特許 佐竹式精米機 臺灣總代理店 田邊壽一商店 臺北市京町二丁目四番地 電話三五三六番 (カタログ進呈)

壯丁團に竹腰の國防服

有價證券賣買 大一證券 臺北市京町四丁目七十番地 電話二六〇・二六一番

院展を観る

大觀の「梅薫る」や力作「曉の進軍」など

オリムピックが止めとなり、万國博覽會も中止となり、殘るは秋の美術展覽會のみ、美術人は美術報國の誠意に燃えて戰時緊張の心を傾けて劃期的な製作を裏み出し以て海外諸國に日本人の文化的方面の偉々しき姿を示さんと努力してゐる。一日開かれた院展を觀るに時局の反映か尤も顯著なるものがある。

×

會場は一瞥した所では、第一室に「若葉」を配した妙齡の婦人立像の繪を始めとして「晩秋」「孔雀」「遊魚」と何れも何等時局の現はれは、直接に見られないが、その描法は寫實で從來の展覽會に見受けられるやうな病美に流れた所は毫もないのみか、婦人の服裝もス・フ程度のもので、容貌なども力を宿した眼にたしかに時局下の婦人が描かれてゐる。

◇

又西域地から題材を取つて來た大家に前田青邨氏の「大同石佛」山村耕花氏の「大地悠々」眞道黎明氏の「雲岡靈巖」外數点がある。中でも前田氏の大同石佛は近來の傑作である。白色顔料で下から盛り來れて行つて、大同特有の白色の岩石と、それに彫り込まれた巨大な佛像と、數千年を閲した時代色、或は背景の火焔、飛佛などを斷然な筆致で描かれてゐる。

山村氏の「大地悠々」は全く技を新たにして、驟馬のバリケート内から外部に躍動する獅子の石像を望む所を描いた色彩に眩る色み如く見えるが、仔細に見ると、手前の土坡の點景が一ツ一ツ躍生されてゐる。杉や落葉樹や松等の疎林の中に白鷺が純白の花を散らしてゐる。その情景は正に詩的畫面の如にも比すべきである。

◇

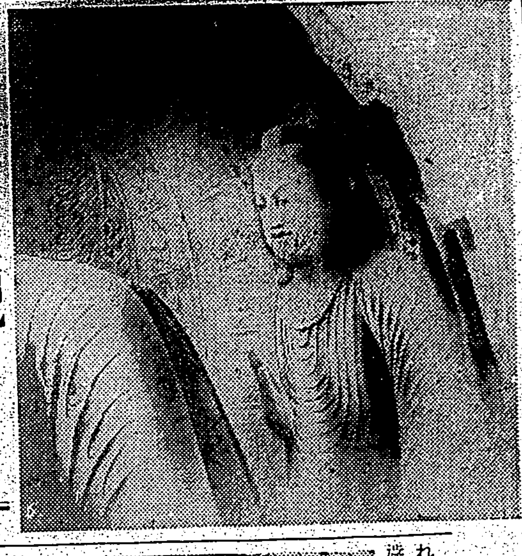

院展を觀る

曉の進軍（院展）　中村直人作

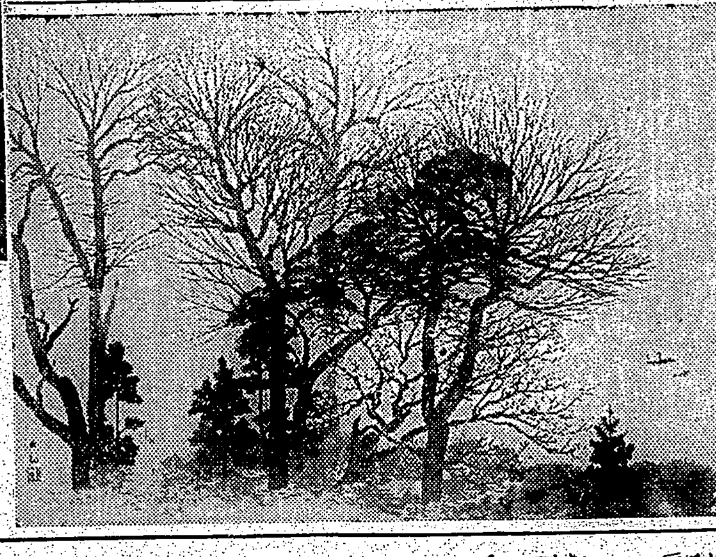

雲岡靈巖（院展）　眞道黎明畫

れまた前田氏の石佛の如く非常に淡いもので、一見淡々たる墨繪の離れた所、數山崎風、小林柯稈、小山大月、郷倉千靱、酒井三良、中村岳陵、宮殿風宇等の同人は何れも力作を出してゐるが、安田靫彦、小林古径、木村武山等の老大家の出品見ぬのは、聊か寂しい。

◇

梅花薫る（院展）　横山大觀畫

次に彫塑部であるが、戰時氣分が非常に盛んだ。先づ首領の平櫛田中氏は六代目菊五郎が顔を隈取つたまゝ、全身で鏡獅子を舞つてゐる所を彫塑したもので、獅子頭を左手に差上げて、ふんばつた形、その素晴らしい體勢、脊の肉つき、腕の出て合、手足のたくましさ、見るものの姿、無限深山の蹊を小さくした位だと、菊五郎の健脚振に驚めて感じた。

そから常用大シエパート、平櫛氏他になりさうな青年の像など强烈盛んなものが澤山あるが、中村直人氏の「曉の進軍」「某日隊長の姿」等、戰爭美術として正に上々の作であらう、殊に「曉の進軍」は大作で、皇軍兵が馬をリーフしたもので、人馬共に勇躍前進する壯烈な氣持がよく現はれてゐる。尚これは土をもつてよくブロンズの味を出してゐる點にも、時局の反映が見られた。

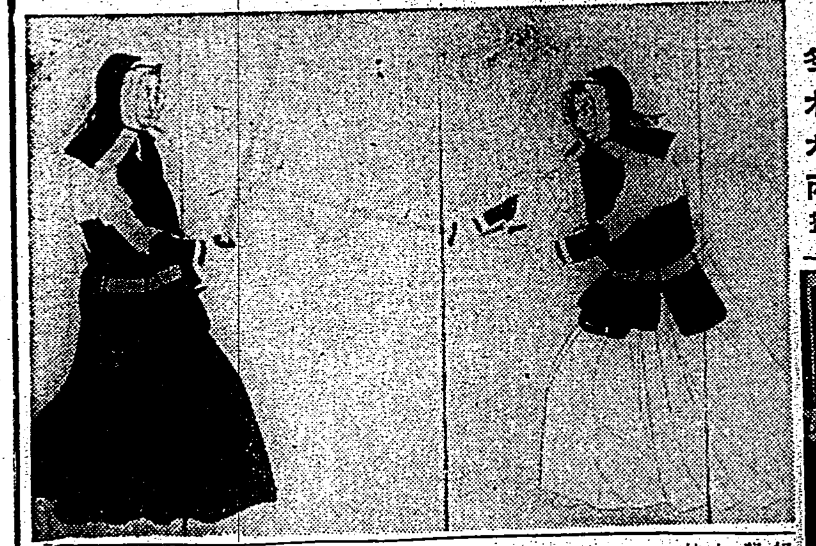

劍道（院展）　冬木大丙畫

大地悠々（院展）　山村耕花畫

蓋の利用法

ビールやサイダーの蓋を利用すれば種々に活かせませう。まづ、雨のやうな長いもの一枚、それに鐵二匝（六分位）に細く切つて、これを十枚ほど並べて釘で打ちつけて（ギザギザの方を上向にして）おくと冬になつて地方や郊外に住んでゐる家で重寶します。これは學校へ通つてゐる人達が靴や其他履物の泥落しになります。雨どけで困る土地に住む中學生などは夏の間につくつておくと冬が來るとすぐ役立ちます。

眠むだけ。。。體の力となる

弱い體を丈夫にし、病氣を早く治す目的なら薦めたい

猫に木天蓼といふが病猫がこれを食べると、たちどころに癒え、ほとんど起死回生的な效能があると云はれてゐる。

ところで、またたびといふ名とその由來がまた面白い。

昔 旅人が道中で病み、堪へかねてゐる樹の下に憩つてゐると、上から果實が落ちて旅人の口に入つた。それを食べるやうにして、不思議や急に元氣づき、病も癒えまた旅をつゞけた。それで、この樹をまた旅と名づけたといふ。

さ ながら寓話のオチだが、讀者はこの寄話を莫迦にしていけない。なぜならば、木天蓼は人間の病弱、特に强心强壯に卓效があることが、此頃學者によつて立派に證明されてゐるのである。

木 天蓼にかぎらず植物の作用は實に微妙なものがある。罌粟から採るモルヒネのやうに微量で生命を奪ふものもあるが、この逆に、ほんの微量で人間の病氣を治し、衰弱を回復せしめるものはないか――。

植 物ホルモンといふ物質は植物の中に極く極く僅か存在してゐるだけで、植物の成長繁殖、傷害治癒など、驚然たる作用を現すのであるが、日本微生物研究所では、この植物ホルモンを人體に應用する方法を研究し、遂に、特殊な植物から多量のホルモンを抽出して、これに種々の强壯藥を加へネオ・ネオギーなる藥物を完成したのである。

ま たたびの效能も我々には植物ホルモンと關聯して考へられるが、さうした理窟はさて措きネオネオギーは實によく效く。生來の虛弱體、多病の軀によいのは勿論、結核などで長期間患つてゐる病者には最もよろしい。胃腸には、内壁から强め、消化力を回復し排便を整へる。

血行が旺んになり惡血毒素が除かれるので貧血の人、過勞する人、神經衰弱、早老體などにも、まことに良いわけである。

食慾の增進　服んだ日から體の調子良轉

さきに記した諸種の病患にキメを現すが、實は私共は、他の藥とちがひ、ネオネオギーの場合は一々適應症をあげるよりも、體の組織から强め、その結果、個々の病疾を治す藥物として理解されたいのである。

體のシンから力づけば、病氣といふものは、自然治癒力を手傳ひ迅速に快方するものである。

組織的、體力的に强化するといつても、それでゐて反應は早い。ことに食慾の增進が目立つ。これは胃腸が整ひ、次第に力づいて行く證據で、そのほか氣分の良化、頭腦のハッキリする事、安眠する事など、その日のうち、おそくも數日中に判るから、服用者は心强くのんで戴けると思ふ。

購入の注意

正價 二百六十錠入一円四十錢、百錠入一円五十錢、徳用は二円九円。粉状も同價。藥店にあり。但し、植物ホルモン劑はネオネオギーのみ故、必ず指名して購入あれ。直接送藥希望者のために八ガキで申込みあれば代金引換、荷送賃、引換料全部當所持ちで急送の便を圖る。到着したら藥價だけ支拂ひあればよろし。申込所は

東京日本橋郵便局私書函二十四

日本微生物研究所

但海外は振替東京五六八二一番へ『研究所々在地は從來小石川區にありしも右へ移轉せり』（NNE3D―268B）

ネオネオギー五周年記念愛用者奉仕　當籤番號發表

壹等（映寫機十六ミリ）

321　2719　7967

貳等（シャープペンシル）

13　45　63　106　150　275　421　512　558　591　655　734　773　855　889　936　978　1010

1103　1130　1153　1266　1418　1490　1579　1759　1763　2033　2064　2120　2155　2331　2513　2766　2846　2875　2890　2901　2964　3003　3429　3685　3888　4028　4214　4280　4325　4445　4577

5128　5134　5187　5276　5494　5587　5911　6300　6609　6647　6675　6691　6997　7209　7278　7310　7448　7484　7497　7911　8061　8107　8206　8209　8427　8492　9062　9166　9248　9705　9961

注意　◇當籤者には[illegible]

日本微生物研究所